(第三種郵便物認可大正十一年七月廿四日) 發行人 西片朝三 編輯人 金念曾 印刷人 金念曾

本報價目)每月一圓三角六個月七圓二角全年十三圓六角郵費先惠郵票不收(外國除日本滿洲加郵費)
(廣告刊費)一行十二字起碼一日每行一圓特別地位加倍長期者另議
以上價目以現大洋爲本位但朝鮮臺灣日本及其他國即以日本金幣爲本位
大連市山縣通一四二番地
發行所 中日合辦 滿洲報社
電話 編輯部(長)七五一三番 經理部(長)四〇三四番 社長室(長)二八一四番
振替貯金口座(大連)三一三三番

THE MAN CHOU PAO
142 Yamagatadori, Dairen
Manchuria China.

昭和六年一月一日

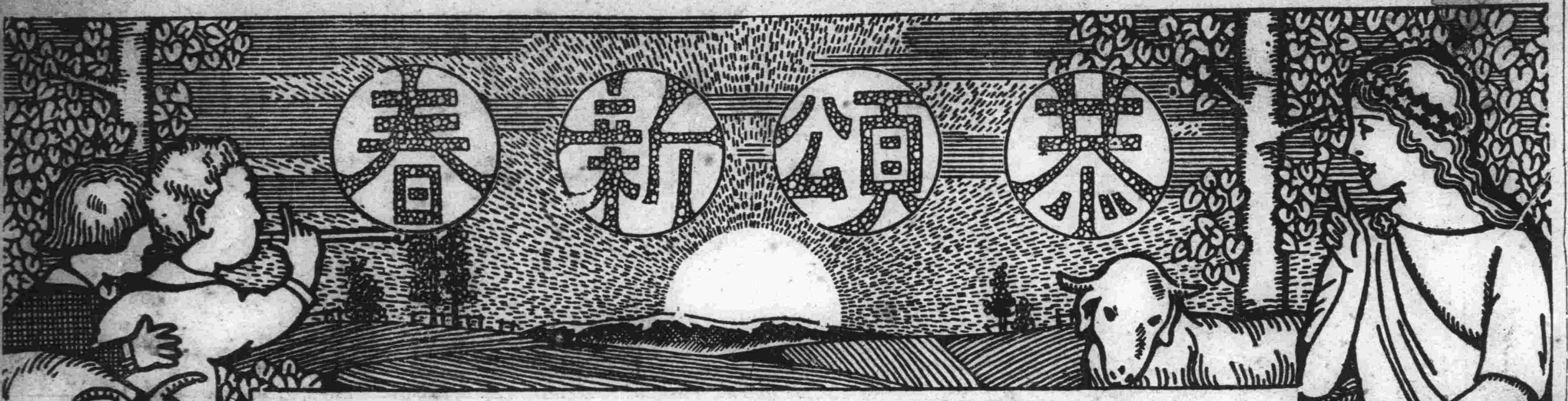

歲首感言

殘臘掃除、共迎新歲、嚴冬耐過、已到好春、喜萬象之更新、欽聽薄海、願和平之永保、熱還心香、我中華民國忽已屆二十年元旦、吾人丁此一元復始之際、默察國家之趨勢、總觀今日之大局、似乎比諸以前十九年業已較有希望、請詳其說、以告閱者

我國自袁氏稱帝、統一破裂而後、常有數個勢力、並馳齊驅、相持對峙、彼此時起爭端、遂無建設之暇、今則廿年不倒者、已釋兵柄、行將浮海遠遊、以堅苦卓絕著稱而善於退守者、亦復斂其鋒芒、有不容寄身海內之勢、其蓄積心血、培植之實力、一經摧毀、所餘均無復幾何、已不足獨立行動、此以根深帝固者言、猶且一敗塗地、無能爲役、弱小者更何慮哉、含此而外、雖尚有雄視之一方、足以掣舉國之安危、然又夙主統一、聲言願聽措置於中央、而徵諸既往、其首腦者之志趣、所持之金科玉律、惟在保境安民四字、苟非有不得已、境外之事蓋不輕加過問也、現在地方情形、旣若是矣、中央政府、較諸已往、又差可稱爲頗有力量、隱然與政府對立之派別、復已減少、則苟有所作爲、胡漢民氏所謂行而不動之弊、不至仍如以前之多、實爲意中事、當局者對於一切建設能認眞從事、如謂竟無成效、吾斯未之能信

雖然、記者國民一份子也、以中國人論中國事或不免因希望過切、不自覺其所見之偏、然自去年大戰告竣、謂中國今後有好希望、與吾人作同等論調者、固大有人在、如日本英美各國外交當局、即均有公開發表、謂中國此次恢復和平後刷新政治之計畫、必可實行、當道之設施、可謂賢明、各處多有新興的氣象、此等贊美之言、其性質雖爲一種交際詞令、但從來對中國不欲獎飾之各國輿論界、亦多著爲論說於統一完成、建設開始、頗加贊許、稱吾國將入於和平發展之途、此則尙可重視也

惟今日局勢、仍未大定、脫有不愼、不難再起動搖、所願當國事者、不惟夙興夜寐、惟日孜孜、尤宜如履薄臨深、處處警惕、使不肖者闇而生愧、好亂者無隙可攻、永久和平、斯能實現、今日之元旦、乃可稱一新紀元矣、謹藉迎年、聊申祝意、國人共勉、實所幸甚

中央法權案 侯英使晉京 再繼續討論

上海通訊、王正廷偕英使二十八日晚赴京續談領權案、由外部接平電、二十七日、由津赴京謁王、開將接洽中英法權問題、並來京參與元旦慶祝、元旦慶祝招待外賓、外部派徐東藩張歆海徐謨胡世澤爲招待

首都及津滬各埠 元旦慶祝典禮 通令全國各機關休假五日 點綴昇平與民同樂

南京特訊、國璽玉料現存於新省駐京辦公處、定元旦日由張鳳九呈送國府、民國二十年元旦、國府定於上午十時、舉行開國紀念慶祝、及閱兵典禮、其秩序(一)飛機遊行(二)鳴禮砲(三)肅立、(四)奏樂(五)唱國歌(六)向黨旗國旗及總理遺像行三鞠躬禮(七)主席恭讀總理遺囑(八)舉行慶祝、全體向主席三鞠躬、全體團拜、相向一鞠躬(九)閱兵(十)演說、(十一)歡呼口號(十二)外賓致賀(十三)攝影、行政院二十三電全國各機關於、新年休假五日、舊曆新年各界一律不得休業、元旦慶祝辦法業由中常會決定(一)在本月三十一晚、舉行大規模提燈會、並在公共體育場鼓樂新街口下關、舉放焰火(二)元旦日在中央黨部、舉行各界代表慶祝大會(三)總理陵園中央黨部於元旦日開放一日任民衆隨意觀覽(四)在北極閣山上配搭慶祝新年四大彩色紅綠電光字(五)黨政軍各機關於各該機關門口、懸燈結彩外、並在中山路分段各扎彩牌一座、其經費由各該機關自任(六)於元旦日由市政府、於適當塲所、預備遊藝會、招待全市民衆(七)在各處裝設放音機、播音樂、(八)撰印春聯、交警廳分發各商店住戶、分別寫貼(九)由警廳令各商店及住戶、在慶祝期內、本月三十一日至二十年一月四日、懸旗掛燈結彩、中央宣傳訓練兩部、二十三日下午、召集首都各機關代表、在中央大禮堂開會、討論籌備慶祝新年辦法經決定名稱、定爲首都各界慶祝新年大會籌備會、推國府市黨部等九團體爲執委、中宣部中訓部爲當然委員、即由委員會負責籌備一切

上海特訊、上海市各界慶祝國曆新年籌委會、二十五日在市黨部舉行第一次常務委員會、到市黨部楊清源、后大椿、李鋒、司令部蔣毅、市商會鄭澄清、市政府市民聯合會、地方法院等各代表后大椿主席、行禮如儀畢、即開始討論、推定職務及預算如下、總務科正主任市黨部、市政府、市商會、編撰科正主任學界代表、副主任教育局、司令部、游藝部正主任市政府、副主任社會局市黨部、演講部正主任兩路黨部、副各區黨部、籌備經費額定三千元、由各機關分認、分配如下、印刷品九百九十元、游藝九百九十元、總務六百六十元、演講九十元、聚餐二百十元、預備費二百十元、次討論聚餐、決定以團體爲單位、免費參加並定今日分別往各機關收取認定經費云、本市市政府爲推行國歷新年娛樂及種種禮式製定節目數種茲分錄如下

▲通告 國民政府爲推行國曆、禁止廢曆、業經三令五申、通告全國、凡吾國民、自應絕對奉行、本市市民、對於國曆奉行最先、但尙有少數人民不免仍沿用廢曆、現在十九年瞬將告終、新歲已在目前、本政府爲提倡市民推行國歷新年之興趣起見特規定辦法如左

▲儀式 (一)凡廢歷新年前後、民間所沿用之各種禮儀娛樂點綴如賀年團拜祀祖春宴觀燈紮綵貼春聯等、一律移置於國歷新年前後舉行、(一)自一月一日至四日、爲新年休假期、五日爲商店開市日、其原有假期不及或不止此數開市不爲此日者、亦得比照分別移轉於國歷相當日期行之、惟不得變用春節或其他名義、於廢歷年終歲首休業(三)商界年終、結如有雙薪及年度分社等慣例故改於國歷照行(四)民間廢歷年終大掃除習慣、應移於國歷十二月十五日冬季大掃除節日舉行、上列各項辦法、本政府業經發出布告、並令知所屬、轉飭各團體遵照、務望全體市民、一致力行、以符功令、而臻同樂、附除夕及元旦家庭慶祝儀式、除夕爲祖先紀念集家庭長幼、以香花供養、懸掛祖先遺像於中堂、紀念儀式如下(一)肅立(二)向祖先行禮(三)家長獻花(四)報告(說明紀念意義、使知一年來經歷所得及指示祖先遺像、並述其遺訓軼事、足爲訓誡者)(五)行辭歲禮、卑幼向家長鞠躬(六)合家歡宴、元旦慶祝儀式如下(一)肅立(二)向黨國旗及總理遺像行敬禮(三)向祖先行禮(四)家長訓話(說明新、年慶祝意義、使知新年開始努力學問事業、並勗勉家屬)(五)行賀年禮(卑幼向家長及尊屬行賀年禮)(六)賜恩物(家長賞賜卑幼財禮食物文具(七)歡宴(八)餘興

▲市宣傳部 上海特別市黨部宣傳部、於二十五日下午一時、召集臨時市宣傳會議討論慶祝民國二十年國曆新年辦法、由市宣傳部部長吳清源、蔡洪田主席、行禮如儀、首由主席報告、繼由各區宣委、相繼報告各該區之宣傳工作之情況畢、即開始討論(一)本市民國二十年國曆新年慶祝事宜、各應如何協助進行案議決十二月二十八日起、各區定期演講所、應講演推行國曆之意義(如未設有定期演講所者、則擇相當地點舉行之)(二)籌委會於十二月二十八、二十九、三十日、卅日、舉行推行國曆講演各區、黨部應各推派代表四人、各區分部應各推代表二人、並會聽講(三)十二月二十八二十九三十日三日、各區分部永久宣傳隊、應一律出發宣傳、並於事前召集區宣傳會議、討論一切進行事項(四)十二月卅、卅一日、元旦、二日、三日、五天、各區應分別組織音樂遊行隊、出發宣傳、(五)江灣吳松浦東梅隴等離市較遠之區域、應分別舉行遊藝大會、以資慶祝(六)各區定期刊物、一律出版新年專號、上海市社會局已訓令市商會云、查推行國歷、及新年休業辦法、業經市政府第二零五號布告周知、並迭經本局會同市黨部規定廢歷新年擅自休業之處置辦法、以四六八四號及五零九六號布告工商廠號勞資雙方一體遵照、又經中央常會議決、廢歷新年、各業不得休假各在案、茲據報載、錢業銀行等公會、決定自二十年二月十六日至二十日止、爲總結賬期、休業五日或二日不等查金融爲百業樞紐、一經停市、則各業自必連帶休息、屆時適當廢歷年終歲首顯係假借名義、襲用廢歷、礙國歷推行、本局奉行政令、不能稍予寬假、特令仰該會、即便轉飭各同業一體遵照毋得假借名義、於廢歷年終歲首休業致滋糾紛切切此令

天津通訊、天津慶祝新年籌備會游藝股、昨日下午假總商會開會、籌備一切游藝方面事宜、當時到社會局電話局婦女文化促進會等數團體當將決定本月三十一日及明年元旦兩日之遊藝項目、暨地點等、待星期一主席團大會決定、即可照規定辦理矣茲特分錄如左、三十一日下午七時至十二時、在南開靑年會兩處、演大戲、東天仙演新戲、血手印、十樣雜耍音樂體育一日下午二時至十時在南開演大戲、技術、新戲(五千金)景星戲院演大戲跳舞、靑年會演各項遊藝、又婦女文化促進會、在慶祝新年籌備中、擔任遊藝股副主任職務、爲提倡國曆新年計、決於二十年元旦日假靑年會舉行兒童健康比賽、及兒童遊藝競賽大會兒童健康政賽已函請市立醫院院長李允恪衛生局長全紹淸諸氏爲評判員、又兒童游藝競賽、該會亦已函聘臧市長劉不同等爲評判員、同時並請各評判員備贈獎品、藉資鼓勵云又新年將屆、天津各機關團體、多休假數日、茲悉黨政機關、爲規定各工廠放假辦法起見、曾於前日(二十六在黨部召集本市各大工廠代表、及紗廠工會委員等開會討論、結果規定新年假期五日工人一律放假休息、工資仍按日照發、至獎金一層、視各廠營業情形、酌量發給又廢歷年各廠一律不准放假如不照辦、則罰給工人雙份工資、至廢歷年優待工人辦法、應一律改移國歷新年云

上海又訊、外部辦事處奉令通令滬各國代表、首都元旦閱兵、提早七時半舉行、請於三十日晚趕到京參加、王正廷重光廿七日晨九時三刻在外部辦事處會見、交涉中日懸案歷半時散、王談寧漢各案均談及惟對寧案則希望年內解決、蔣使廿八日入京[illegible]年內觀蔣、莫德惠廿一日歸國將入京

天津又訊 河北第三監獄、經各囚犯迭次交涉、要求改良待遇後、又經胡祥麟院長[illegible]令、遲來大行改善、除食物問題、已完全解決外、娛樂問題、准各犯在內組織票房、不日慶祝新年、又准各犯搭台串戲、俾各囚犯乘機娛樂、以解苦悶、又各犯因應用物品、經獄吏轉購[illegible]扣、價值超出定價數倍、決定籌資組織一消費合作社、所有購進之食物、准管獄者驗看後發售、所有社內員司完全由囚犯推舉、不得由獄吏參加、昨已呈請胡院長核准施行矣

改編西北軍方案 張副司令擬定 現正請示中央同電到後 即發表任命軍師長

洮陽通訊、張副司令在津爲解決山西善後軍政各問題、頗煞費苦心矣、迄至廿九日軍事方面、大體似已確定、茲據當地某機關、所接天津電訊、言之頗詳、爰誌如次以告閱者、張副司令於念八日晚召見楊愛源、而告已經所決之事項、已電中央請示尙無回示、俟回電到後、即正式委任、嗣又召見龐炳勳部改編一獨立師、由龐任師長直屬副司令部、編竣後所有該部軍需直接由副司令部領取、並由副司令部派員檢驗、且指定防地、孫良誠宋哲元兩部、改爲一軍內轄兩師一師爲孫良誠部編縮、張自忠任師長、一師爲宋哲元部縮編馮治安任師長、軍長由宋哲元充任、孫良誠決定任參事、仍支軍長餉、可帶衛隊一連、又孫殿英部決定改爲一個獨立師、亦直屬副司令部各軍軍餉除由晉綏兩省供給外、不足數目由中央補助、各部防地尙未指定不過晉省四軍、分駐晉綏尙無問題其在山西各軍改編後應聽候調動又高滋桂因求改編事、個人不克前來特派董舉銀爲代表、已於廿九日抵津即晚赴張副司令部報告云

水電會又僵 三公司無誠意 青佐線亦變卦

南京通訊、交部二十七日午前與太平洋公司續議、公司代表丁甘態度轉變、更無誠意、會議無結果、午後與大東大北續談仍毫無辦法、交部與三公司約定、對我方所提方案如能就範、則二十日仍可開議、否則不談、交部二十六日與太平洋公司續議水線問題、公司對於寶山上海間地纜、允照我方辦法、自明年起將該地纜接入寶山中間水線房、歸中國管理、收發報價等問題無結果二十六日上午會議、下午交部與大東大北開議、雙方辯淞滬間地纜收發報價及撤銷福州厦門公司等問題、討論甚久、但公司方面所持意見或如舊日、或而更多要求、如登陸年限、上次要求十五年、今改爲十八年、致會議無結果、二十七日再議、吉野二十七晨到京、上午中日電訊非正式會議吉野聲明接本國來電、對前次所允元日起中國先接收青佐水線、不能實現、須俟新合同簽訂後再交還中國接收

辛未年頭紀 (南陽生)

昭和曆六頌、辛未此迎歲焉、舊事風吹去、出門天地春、豈非前賢詠歲旦之句耶、玄冥氣已散、寥廓又新霽、人家插松竹、蒼蒼更生生、仰瞻初日光山川一何麗哉、吾廬際此新春、雖不過區區一破屋亦有梅花之笑呈於瓶中、新鳥之曲奏於廳前、此地位在老虎灘北、櫻花臺南、小山戴雪而遮朔風、細滿沼柳而映陽光、人呼爲初音街、蓋以櫻花有名、而且開花之早、冠於遼東故也、今朝景色自成別情、景與心俱靄然麗然、眞覺爲天地之春矣、昇平誰弗祝、況遭歲始乎、余乃早起、汲井華、終盥漱舉家相聚、開門東面、爰虔拜新年、先祝聖天子萬萬歲、嗣禱故鄉千里双親之嘉福、於此乎初把杯、酌椒柏、痛飮一斗、欣然成醉、即倚窗下案、對梅花數點、作蕪詩兩篇、一則聊寄鄙懷之感藉以奉和今年之敕題社頭雪、一則以述現在僑居之環境、以遣情懷云

新光爍乎美、物色一時妍、仰見蓬萊闕、歡呼佳節天、神洲天子國、沃野世臣川、皇統連綿續、祖風千古傳、社頭華表聳、戶外日旗鮮、瑞兆豊年雪、昭明萬堅連

有家不返好投艱、落拓江湖任性頑、兵馬匆匆入齊地、風塵僕僕過榆關、春花洛水哦詩去、秋月平湖傾酒還、三十八年猶碌碌、山妻開口笑朱顏

於是、即洗硯、布紅氈、展雲箋、把毫揮灑、醉墨淋漓、字不成態、詩句尤拙、雖不能及前賢之妙亦酒氣勃勃、放誕自在、眼中無巧拙、任筆且寫日樂其快無比矣、夫使飄零僑客、得從容無事快適之清福、亦可謂國家泰平之餘澤矣、寫畢更酌大觥、窗外爆竹雖殷殷我則眠於爐邊而不之覺(於二十辦寄廬誌)

今後本黨同志應有之反省 (孫科)

本報新年號向各方要人徵求著作承孫部長以此文見惠茲刊載於左

人生二十爲成年、民國紀元迄今亦二十載、以其時考之則亦當爲成年之期矣、過去十九年間、民國基礎、無日不在風雨飄搖之中、本黨總理爲手造民國之人、不惜歷千艱萬險、負保育維護之責、總理逝世以後、吾黨同志亦再接再厲、秉承總理遺志、與軍閥帝國主義作殊死戰、故有十五年之興師北伐十七年之統一全國、以及最近之對於閻馮張桂大張撻伐今幸大難已平、正吾黨努力建設之秋、中央爲刷新政治整飭黨務計、乃有四中全會之召集、對於全國黨務政治軍事建設經濟教育等重要工作、獲得長足之進步、自四中全會閉幕以後、中央對於四中全會之重要決議案、均有尅期實現之決心、此全國民衆所殷々屬望、而吾黨同志所引爲無限欣慰者也

第以吾人觀之、中國今日苟欲刷新政治、實行建設、造成三民主義之中華民國、對於黨務之整飭、尤不能不急起直追、良以吾黨既負「以黨建國以黨治國」之特殊重任、故必先於黨的組織力求健全、黨的力量、力求充實、而後由黨發生之能力始克任重而致遠、語云「工欲善其事必先利其器」、國民黨的、建國治國之器也、器有不利、又安望建國治國之工作、進行順利乎、此中央所以於四中全會之際、對於整飭黨務實不能不有重要決議也、關於黨務之決議有二其一爲關於黨部組織案、其二爲關於黨務工作案在黨部組織案中最主要之點爲(一)統一及決定指揮黨務的權力以嚴密其組織、充實其力量盡量避免政治機關襲用之一切形式及手續(二)各項事務部份、應在統一的指揮之下執行其工作、以避免因分工而成分權之局、又因分權而生人的隔閡、(三)工作人員之任用與支配、須能適應減少書面工作、注重實際工作的需要、其在黨務工作案中最主要之點、爲(一)須深植黨的基礎於社會各種事業與組織之中、以增進人民使用四權、及發展各種社會事業之智識與能力、(二)須使黨的主義與全國各種教育事業相融貫、以啓導全國靑年男女於三民主義之途徑(三)須切實宣傳指導使督促地方人民、從事於地方自治之工作以植民主政制之基礎、而在消極方面則(一)止禁各級黨部干涉接受或批答關於民刑訴訟事件、並不得對黨外之團體、用命令式之公文(二)須酌量減少例行文件、以上各點係中央察覺黨務方面所已發生之弊病、實行糾正之方案、凡屬關心黨國之士、莫不認爲對症之良藥也

乃外間對於中央此舉、猶不免有所疑難與恐懼、以爲縮小黨部之權力、則今後工作效能、必不免因而減低、黨部經費既須自動籌劃、不再仰給於政府則黨費將無着落、辦黨人員之生活、亦將無法維持、同志中所以有此種々疑難與恐懼者、蓋亦未嘗深思與反省之故耳、

夫在辛亥以前、吾黨同志努力之方向、厥爲推翻滿淸民國成立至最近之過去工作則在剷除軍閥、當是時也、吾黨純以在野之精神、從事破壞的革命工作、今吾黨北伐成功、統一實現、實行以黨治國、則黨員努力之方向亦不能不由破壞而進於建設黨與政府之關係既同在一戰線之上、自不得以對待滿淸與軍閥之手段、對待國民政府、倘昭昭然也、是以今後各級黨部對於政府、應剷除敵對的態度、進而爲協助的態度、不但對於政府、不應予以窒礙、且應爲政府排除一切困難、使政府各項設施、得以雷厲風行、無所扞隔、而後一切應興應革之事、始易見諸實效、乃過去數年、各級黨部與政府間、每背道而馳、馴使組織滋多糾紛百出、政府固受其掣肘即黨部之作爲亦予人民以不良之印象、令欲免除此種弊病、舍改變黨部對于政府之態度、其道莫由、此吾黨同志所應澈底反省者一也

其次吾黨同志、自興中會同盟會以來、努力奮鬭、垂四十載賴總理之領導、先烈之犧牲、乃能創造民國、維持其生命、總理逝世以後、吾黨同志、益覺完成革命責任之重大、故犧牲精神、亦不能不倍進、以慰總理在天之靈、以盡後死者之責、當此之時、吾黨同志、不避艱險、不惜生命、從事革命、初無毫厘功利思想、權位觀念、存乎其間、其精誠忠勇之氣、可以質之鬼神而無愧不意統一告成、訓政開始之際、黨內投機份子之羼入、腐惡勢力之侵襲、軍事致治雖日有勝利、而黨務工作、反形退化之勢、不但在民衆方面、漸失其同情、即在內部、亦隱有鬆懈銹蝕之危機其所以反不如在下野時代之虎々有生氣者、半由於黨的範圍之驟然擴大、以致固有黨員、不能應付整個局面、半由於黨員觀念之謬誤、與精神之泛散、蓋自統一局面告成、吾黨同志、以爲本黨既已執政、遂以取得政地位與、力爲個人活動之目標對於所負之革命的使命、反忽略而不復注意、觀念既誤則精神亦隨而泛散、而實際負各級黨部責任之黨員、又强半爲無經驗之新手、每不能循正當途徑、爲本黨在民衆方面、深植黨的基礎、徒於形式方面、鋪張揚厲、以爲帥盡辦黨之能事、其或藉黨橫行、壟斷鄉曲、不惜舉士豪劣紳所優爲者、變本而加厲之、以致隱然造成一新特殊階級、今欲矯正此弊、必須使吾黨同志、明瞭其責任之所在、對於個人、革命的修養、切實勉力、恢復革命之眞精神、剷除一切個人功利之思想、則日下一切非分舉動、均不難一舉而廓清之此又吾黨同志所當澈底反省者二也、

抑有進者、十九年來、中國之所以陷於風雨飄搖、實因民治基礎之脆弱、以致軍閥政客、得隨時興風作浪擴拓民國之基礎、吾人欲確立民治之根本、自不能不深植黨的基礎於社會各種事業與組織之中、爲社會民衆努力實際之工作、對於中央所頒七項運動、務須切實[illegible]行、而對於民衆教育一端尤應加意提倡、使於最短期間、發生極大效力、同時於社會民衆方面一切活動均應以身作則、務引導於[illegible]義化、合理化、掃除不良惡習、使之納於革命的正[illegible]凡有吾黨同志所到之區、爲革命活動的場合、總理言『當立志做大事、勿立做大官』引而伸之、則吾不但須立志做大事、而更立志隨時隨地、爲民衆做事、勿『謂我無官守我無責』不妨聽其自生自滅、問不問也、此又吾黨同志當澈底反省者三也

以上三者讀者或以爲老常談、平淡無奇、然在今則吾黨同志苟不徹底反省身體力行、則吾黨前途、將不堪設想、苟能秉此往行、洗滌蕩淨、並能循正途徑忠實努力於三民主義建設、則本黨所負之使命能及早完成、愛乘元旦佳節舉數端願與本黨同志共勉

閻馮兩軍 改編之結果
張漢卿電告蔣介石 蔣張將發聯名聲明

由反蔣戰爭一敗塗地失却盟主之山西西北兩軍善後處置問題自張學良由京北歸途次天津以來歷與商震徐永昌鹿鍾麟等各代表協議之結果最近大體已見決定刻已電請蔣介石裁可聞蔣張對此將連名發出聲明書至其辦法內容如左

一、現有晉軍兵力八萬改爲四軍以商震傅作義徐永昌楊愛源爲軍長是項改編俟政府發表之軍隊編成表交來後即行着手其費用約二百萬元

一、西北軍裁去二萬餘以殘餘之三萬八千按三個師編成一軍以宋哲元爲軍長孫良誠宋哲元龐炳勛爲師長

一、俟軍隊編成法之制定由張學良向山西派遣檢點委員以處理各軍隊之檢點及裁兵事務（卅日東京專電）

莫全權歸國 原因之推測

中俄會議我國全權莫德惠歸國之最大理由據觀如左

一、對於伯力草約中俄全權見解不同

二、中國此際暫以解決東鐵問題爲主眼

三、蘇俄擬於東鐵問題以次再擴大會議範圍以謀通商及外交關係之復舊

四、蘇俄强遏履行伯力草約

五、蘇俄主張澈底的取締僑居東北之白係俄人並由中國逐出其巨頭

因此種種莫氏以爲有須與張學良及國府當局請示協商辦法之必要始行歸國云（卅日哈爾濱專電）

日洋仁丸船失舵漂流

停泊西特里之日本輪船洋仁丸於十二月二十三日裝載滿洲貨物由該地解纜向大阪航行至離布拉搭七百哩之洋面最深處舵機突然失却方向毫無準則船身漂流海中據聞該船船員及水手共四十餘名云（卅日西特里電）

中俄會議之莫全權 於歡迎中抵哈
莫氏下車後之談話 將再赴俄盡力解決懸案

本月廿日由莫斯科首途歸國之中俄會議全權代表莫德惠已於廿九日晚八時四十五分抵哈矣（卅日哈爾濱專電）

由五月以來在莫斯科歷經交涉今已歸國之中俄交涉我國全權莫德惠一行六名由中俄官民一千六百名之盛大歡迎中廿九日午後八時五十分抵哈埠車站矣當在貴賓室由南京政府外交部代表述歡迎辭莫氏亦致簡單之謝辭並言明祇向張學良王正廷報告交涉經過後再度赴俄對於地理的經濟的均處於密切關係之中俄兩國之加速度的解決諸懸案決發生平所有之力量又此次回國乃因身體有欠健康云云聞一行在哈勾留五六日即南下赴瀋再轉道南京云（卅日哈爾濱專電）

中俄會議 圓滿進行 莫氏又一談話

已抵哈爾濱之莫德惠全權在其寓邸發表左之簡略談話

余在俄京莫斯科滯留已經過八個月之長久時日因氣候不順以致身體嘗欠健康且兼須向南京政府當局及張副司令請訓故而歸國一行至於中俄會議現仍在圓滿進行中蘇俄側代表與余關於中俄兩國利益問題曾經開催幾度正式會議就中所討論之中東鐵道並中俄通商條約及恢復中俄國交三項之中以中東鐵道問題最爲重要當最初交涉時双方意見尙遠一致其他中俄通商條約及恢復中俄國交二問題則組織專門委員會進行交涉已成立非正式之協定不過日下尙非發表之時期至余滯留蘇俄如斯長期間之感想似覺俄國當創設之際人民生活不十分充足而其全國人對於國家建設上下一致努力眞有一瀉千里之勢據所推想必能達到其五年成功之計劃云云（卅一日哈爾濱專電）

國民政府發表之 新訂輸入稅率 最低五分最高五成

國府廿九日所發表之新輸入稅率最低五分最高五成計爲十二級之差等稅率一成五分以上之最高率爲酒捲煙類之五成獵槍及化學製品藥品染料爲七分以至一成二分五厘較舊稅率多小提增書籍地圖帳簿等一律免稅毛皮類概居高率對於精製品亦課二成以至四成之高率其次木材石炭燃料均維持現狀或稍有低減棄材提至一成或三成絹絲人造絲及是等製品三成以至五成棉布等概與舊率無大差異麻及製品雖與現在無大差但已達二倍云（卅日南京專電）

國府立法院通過 大赦政治案犯
除元惡及共黨外均赦免 共九要點元旦公布

南京特訊、政治犯大赦條例全文共九條、一月一日施行對實國行爲一項係指犯外患罪或與外患罪性質相同之罪立法院二十七日午前大會、法制委員會提出大赦案討論協商甚久、決定民國十九年前之政治犯均赦免、惟民國十一年六月十六日在廣州叛亂之元惡、與本年在北方組織僞政府之元惡、與未自覺之共黨皆不赦全案通過後即呈覆國府　於元旦施行

又訊、廿七日立法院討論大赦案時對第三條中之在粵叛亂總統府之首犯、與在北平組織僞政府之首犯兩點、有長時間研究、一部分主張陳烱明叛亂、葉舉與聞、閻組織僞政府、汪兆銘與聞、均應在不赦之列、當由審查者說明、行政院司法院本意係指陳烱明與閻錫山兩人、其他概不追究、張默君提議、將首犯兩字改爲元惡、以元字表明指少數而言、胡漢民謂在犯罪立場上、本不應赦、惟既大赦、當然寬大、且四中全會之決議案亦指定元惡方不可赦也、當通過首犯改爲元惡兩字、政治犯大赦條例要點(一)凡十九年十二月三十一日前之政治犯均赦免之、但背叛黨國之元惡、怙惡不悛之共黨、及有實國行爲者、不在此限(二)政治犯係指內亂罪反革命罪及依法令規定與內亂罪反革命罪性質相同之罪、因政治嫌疑被通緝者、視爲政治犯(三)背叛黨國之元惡、指左列各犯(甲)十一年六月十六日在廣州叛變之元惡(乙)十九年九月九日在北平謀亂組織僞政府之元惡(四)怙惡不悛之共黨指未依共黨自首法自首之共黨(五)有實國行爲者指犯外患罪或犯暫行反革命罪法或其他依法規定與外患罪性質相同之罪(六)凡政治犯兼犯其他罪名者、其他罪名不予赦免(七)凡依本條例應赦之政治犯、未經發覺或曾被通緝未經緝獲者一律免予緝究、已經獲案者、不論已未起訴、已未判決、一律由高等法院長、首席檢察官、及推事二人檢察官一人組織委員會、核准開釋、依照附表、呈司法行政部備案如有疑義、應先呈請司法行政部核示、軍法會審之人犯由主管軍人機關軍官三人法官二人組織委會、核准開釋、照表塡報軍政部核示、依共產黨人自首法自首之共黨、於核准開釋時、並應有切實保證人二人以上、合具保證書、保證其不再犯暫行反革命治罪法第二至第七條之罪、因自首而減刑或免刑之一部之共產黨赦免後得移送反省院(八)未依法自首之共黨於本條例施行後、三個月內、如能悔過自新、經切實保證人二人以上、合具保證書保證其不再犯暫行反革命治罪法二至七號之罪、並經監所長官或反省院長證明其確有悔之實據、送由所在地黨部核准後、未經判決確定者、雖不具備刑法九十條之條件、亦得宣告緩刑三年、已經判決確定在反省院反省者得暫行保釋、三年緩刑或保釋期內再犯暫行反革命治罪法二至七條之罪者緩刑保之宣告或保釋之許可應撤銷之、緩刑或保釋期滿未經撤銷者以已赦免論(九)自民國二十年元旦施行

中日電信 實行假簽字
青佐線協定共九條

中日電信交涉二十九日仍繼續進行三十日莊智煥吉野兩氏間對於佐世保青島長崎上海間兩線細目已討論終了決定三十一日舉行非公式蓋印　據傳佐世保青島線之新契約本文共爲九條及附屬公文三通云（卅一日北京又電）

中日電信會議至卅日殆已完全意見一致卅日或卅一日即可實行新協定之假簽印又因對日關係正式簽印須待來年云（卅日南京專電）

中日無電聯絡 又將開始進行交涉

日本政府對於中日無電連絡問題於二十二日電令日本駐華代理公使重光葵根據日本前與舊北平政府海軍部成立之協定案向中國國民政府提出抗議一方面向中國交通部長王伯群氏提議俟有機會時中日兩國間依然通行關於無線電連絡之交涉最近已接到中國政府承諾之回答文故日本側依據中國側之希望將關於中日無線[illegible]題之具體案擬就並得中國側同意決定中日雙方不日派遣專門委員開始進行關於此問題之交涉據聞中國側派定莊智煥爲專門委員日本側派定吉野爲參門委員云（卅日東京專電）

擬解除金禁說

據某方有力消息　聞國府近已決定解除金禁　出禁止令云（卅日上海專電）

國定稅發表後 日外務當局之談話

據日本某方面接確實電報謂中國國定稅率於二十九日午前九時已發表其實行徵收期決定三十一日公布自民國二十年二月一日起施行據日本外務省當局對此問題發表左之簡略談話

日本政府方面現雖尙未接到正式電報若果眞明年二月一日起實行徵收日本頗占有利地步至關於稅率問題想中國當局必尊重與日本協定之旨此方面更不至感受如何特別影響或於協定稅率以外稍有增高之處亦未可知總之此問題大體必符合日本方面豫期凡對華貿易對此不必憂悞深慮云云（卅一日東京專電）

香港年底 市況不佳

香港年底市況概屬平穩匯兌對日約五十四元輸出入均不振金融極度緩漫各方面均呈空前之不況云（卅日香港專電）

民政長老協議 代理首相事
並同訪濱口 以互達意見

日本民政黨長老仙石山本若槻等三氏於二十九日午前十時在麴町山本邸會晤協議當此議會休會時仍由幣原外相代理首相維持現狀之重要問題結果該三長老意見已歸一致即由仙石長老代表訪問濱口首相在病床將此意見說明後再與若槻山本兩長老會見轉達濱口首相意見今後即照此實現而無隔閡云

英印圓卓會議 又復開會頗現活氣

英京倫敦開催中之印度圓卓會議自耶蘇誕生日休會後直至二十九日又復開會頗現一種活氣出席之西北國境地方委員當時提議討論現在之行政官移轉法律命令問題頗含制定新地方憲法之意趣散會後委員會各代表謂西北國境地方住民與他英領印度諸地方比較頗具薄弱之立場若果置於差別待遇必顯不堪關此問題須慎重討論云云（卅日倫敦專電）

張在津宴孫仇
席間討論晉綏財政 中央對編遣費尚未電覆

天津特訊、張副司令二十七晚七時半、在行轅宴孫殿英孫良誠、晉財廳長仇燕天、晉軍需處帮辦安綸、孫殿英部隊最近情形、前已向張詳爲報告、二十七日晚於席次論討防區及編制問題、具體辦法、尙未決定、晉綏財政收支狀況、仇曾列表呈閱、復重加面述、隨即討論救濟晉省金融法辦、及編遣費問題張頗表示願極力帮忙、已電中央請示、該電內容、約分三點、一、請繼續前議、發行公債、以資救濟金融、二、晉財政困難已達極點、編費須三百萬元、應如何籌措三、張對裁厘一層、頗爲關切、實行以後、河北省損失命輕晉省每年損失約達四百萬元之多、在此困難拮据之秋、以後軍政各費如何維持、更屬重大問題、應如何辦理亦須中央決定、迄十時許孫等始辭出、至張返瀋日期、本定日內啓節、因中央對編遣費問題、尙無覆電到津、二十八日能否成行、尙難決定、大致或將展緩一二日亦未可知、關於晉西北軍縮編一節、張於完全決定後、亦曾電中央報告、聞中央已電覆照准矣　熱省主席湯玉麟二十七日由瀋電張、報告准於二十七夜到津、關於東北急待商決各件、有所請示、據此、則張離津之期、勢不得不再延緩

刷新政治令

南京通訊、國府訓令各院部會云、爲令遵事、案准中央政治會議函開、查第三屆中央執行委員會第四次全體會議交議、刷新中央政治改善制度、整飭綱紀、確立最短期內施政中心、以提高行政效率案內、甲項第四款、關於其他各部會之組織應力求縮小、嚴定員額、由中央民治會議審議決定之、各部會之直屬機關、亦應減少員額節省經費一節、及乙項第七款、厲行減政裁併、並廢止駢枝機關、由中央民治會議決定原則、交由國民政府逐級執行之、均經交由民治報告組審議、茲據報稱、該兩案業已合併審查、僉以各部會所留各委員會所管事務、有係臨時性質無須常川設立者、有原屬各該處主管、無須另立機關者均應分別裁併、擬請交國民政府、令各院部處會、限十日內、將現有非必要之所屬機關、或臨時組織依照下列原則、一、須不超過核定之行政範圍者、二、須與其他部會、不發生權限爭議者、三、須不分裂本機關內原有主管部份之職權者、切實擬具裁併計劃、並擬定最小限定之組織及員額、送會核奪是否可行、仍候公決等語、復經本會議第二百五十四次會議決議、照審查意見通過交國民政府、如期分令各院部處會遵照、相應錄案函達等由准此、應即分令遵辦、除函復並分行外、合行令仰遵照辦理、如期呈報、轉送核奪、毋得稍有延誤、並仰分別轉飭遵照、此令、

本報啓事

本報新年休刊一二三日無報（北滿遲一日）又新年號連同畫報共計發行八大張特此通告

A HAPPY NEW YEAR

張學良　張作相　湯玉麟　萬福麟　莫德惠　臧式毅　張景惠　劉尙淸　翟文選　鄒作華　張宗昌

李德新　高紀毅　朱光沐　萬國賓　王明宇　丁鑑修　趙雨時　沈能毅　鄒希古　趙欣伯　盧景貴　郭續潤　于長富　高仁紱　榮孟枚　陳樹棠　木村通　于希彭　大藏公望　武田胤雄　辛島知己　木村銳市　西山左內　水谷秀雄　三浦碌郎　中谷政一　田中千吉　櫻井學

大平駒槌　仙石貢　太田政弘

恭賀新年

田閻楊劉王巴
岡紱鳳子小樹
淮
海韶鳴振純聲

滿洲報社同人

西久金曲遲楊橋石藤鐵武馬金唐譚杜馬金張孫李傅劉劉杜趙高張胡鈴白安曲權井趙孫曲李呂鄧程宋曲程高孫楊顏柳康劉黃初崔寧徐程初薛范劉劉齊初段李張于鄭范杜侯楊于[illegible]
片留　僑田井田　木石　澤口
念大祚華秀文　湯慕亞岐遠星鐘磐文生有鏡長肇雲鴻樹湘新　東延　子錫敬仲作學尙文延通萬德書景德德　秉國尙德永紹魁蘭永　德福增鳳英雅敬文國修振立淸黃
朝宗　三秀八南　一行　榮謙
三一曾川廷亭一郎助郎陽力韋生山甫垣曙亭瓚新德寰孝新惠霖生九郎秀照廷太吉文五民秋富豐義和齡遠壽褡閣文芝銘明鈞璞松明緒元鑑亭發亮貞源福[illegible]倫臣一元順海忠潤灝正

陳王韓黃劉張
壓又箎偉佩伯
隱吾洲伯覃川

王周時于于傅王劉韓侯李唐王丁周張常劉劉曲劉林寧劉王關曲陳郭陶陳孫劉陳崔侯范張陳孫秦陳王關石傅劉汪金楊劉胡劉林李祝楊韓李楊楊王錢孫孫曹王侯李鄭徐曾趙李狄李李富翟皮李趙張杜
明士年淸十尙繼學貴國少樹紫文玉復馥燕俊子鳳化萬錫劍茂愛濟子明順富荊瑞仲愼任學耀明鳳鐵際善立海俊博鳳福品澤傑東祝培德善錦練草世興秀九[illegible]世吉籌寶銘子蔭鴻威麟秀[illegible]瑞耀鳳勝子少
山[illegible]章儒齋鑒和義庚浦陽濤蒼三生五卿毅祥青春堂秋堂川安升遠五山山五三堂習會淸珍山夫平庭亞山卿夫桐[illegible]一民中海三翰恩廷聲秋坡發烈升治祥發昌先山三岐廷洲遠[illegible]峰閣[illegible]亭梧淸鳴[illegible]

東省之疆域與人口論

閻紱紹

一、緒論

東省者、乃遼寧、吉林、黑龍江三省之謂也、其地域實指由中國本部之北及東北之北緯三十八度四十五分、即遼東半島南端起、北至同緯五十三度三十分、即黑龍江右岸止、東由東經八十八度二十分、即科布多起、西至同經百三十五度二十分、即黑龍江與烏蘇里兩江合流處止等處之廣大疆土者也、論地勢則東西寬闊、南北窄狹、東臨朝鮮、北枕俄疆、西連蒙古及特別區域、南瀕黃勃二海、而於萬里長城處、同本部劃境者也、域內西有興安嶺山脈、蜿蜒起伏、東有白頭峰桁、乾乾峙嶸、南端千山山脈、連綿縱貫、地勢既具有馬蹄形狀、形勢又堪稱惡險、如斯松花遼河兩大水、溶溶淙淙、貫注其間、沃野千里、山河襟帶、眞乃天然寶國、曰農產、曰鑛山、曰森林、曰畜產等之出產、既稱豐富、效用又且宏大、若施以開墾開掘、改良等法則、可謂取之不盡用之不竭之寶庫也

二、人口

土沃而產豐之疆域、必見人口之增加也、徵諸經濟地理毫不背悖、人民因謀衣食住之幸福、恒尋富裕之鄉、安樂之地、而居之者、乃其常情、並且幾近本部各省、屢經兵燹、生活已受威脅、又因人煙稠密、而受經濟之壓迫、是以以富裕而安樂之東省爲其桃源之鄉、年年源源而來者、正不乏人、有如是人口北漸形勢之東省、果能提倡產業、則其興隆可計日而待也、東省政府、有鑑如此、雖當內憂外患環境之下、尙力圖振興產業、不遺餘力、由敷設鐵路從事開墾、誘得人口增加、其增加也與其自然增加相併行、細考去歲東省人口統計、已達二千九百十九萬七千名之多、將來能增至如何程度、尙未可限量也、玆今具有如下之統計

東三省之人口（民國十八年末）

遼寧省	一四、九八九、五七〇人
吉林省	九、〇七四、六三〇
黑龍江省	五、一三三、七三〇
共合	二九、一九七、九三〇

人口既達如此數字、而關於其增加形勢、不可不加一考察、試推其增加形勢、則得如下之統計

東三省人口增加率（民國十八年末）

	人口增率	（內）自然增加	（內）移住增加
遼寧省	一、五〇%	一、二一%	〇、二九%
吉林省	三、一〇	一、二一	一、八九
黑龍江省	四、七〇	一、二一	三、四九
共合	九、三〇	三、六三	五、六七

即東省人口增加統計爲百分之九、三〇也、今就最近二十年間之增加形勢考察之、則又具有如下各表之統計焉

第一表　遼寧省各年代人口及增加數

年代	人口	自然增加	移住增加	小計
光緒三四年（一九〇七）	一〇、六三六、八〇〇	一〇七、六一〇	二九、二〇〇	一三六、八〇〇
宣統三年（一九一一）	一一、一六八、一〇〇	一一三、五〇〇	三一、〇〇〇	一四四、五〇〇
民國四年（一九一五）	一一、九七九、四〇〇	一四三、八〇〇	三二、九〇〇	一七六、七〇〇
同八年（一九一九）	一二、七一四、五〇〇	一五二、六〇〇	三五、三〇〇	一八七、九〇〇
同十二年（一九二三）	一三、四九四、七〇〇	一六一、九〇〇	三七、五〇〇	一九九、四〇〇
同十六年（一九二七）	一四、三三三、八〇〇	一七一、九〇〇	三九、八〇〇	二一一、七〇〇
自光緒三十四年至民國十六年二十年間之人口增加累計		三、一二二、八〇〇	七五二、四〇〇	三、八七五、二〇〇

第二表　吉林省各年代人口及增加數

年代	人口	自然增加	移住增加	小計
光緒三四年（一九〇七）	四、四一六、三〇〇	五三、〇〇〇	七九、八〇〇	一三二、八〇〇
宣統三年（一九一一）	四、九九〇、二〇〇	五九、九〇〇	九〇、二〇〇	一五〇、一〇〇
民國四年（一九一五）	五、六三八、七〇〇	六七、七〇〇	一〇一、九〇〇	一六九、六〇〇
同八年（一九一九）	六、三七一、一〇〇	七六、五〇〇	一一五、一〇〇	一九一、六〇〇
同十二年（一九二三）	七、一九八、五〇〇	八六、四〇〇	一三〇、〇〇〇	二一六、四〇〇
同十六年（一九二七）	八、一三四、〇〇〇	九七、六〇〇	一四七、四〇〇	二四五、〇〇〇
自光緒三拾四年至民國拾六年之人口增加累計		一、五三六、六〇〇	二、三一三、九〇〇	三、八五〇、五〇〇

第三表　黑龍江省各年代人口及增加數

年代	人口	自然增加	移住增加	小計
光緒三四年（一九〇七）	一、七二五、六〇〇	二〇、七〇〇	五六、九〇〇	七七、六〇〇
宣統三年（一九一一）	二、〇七四、五〇〇	二四、九〇〇	六八、五〇〇	九三、四〇〇
民國四年（一九一五）	二、四九四、〇〇〇	二九、九〇〇	八二、三〇〇	一一二、二〇〇
同八年（一九一九）	二、九九六、九〇〇	三六、〇〇〇	九八、五〇〇	一三四、五〇〇
同十二年（一九二三）	三、六〇一、四〇〇	四三、二〇〇	一一八、五〇〇	一六一、七〇〇
同十六年（一九二七）	四、三二七、八〇〇	五一、九〇〇	一四二、四〇〇	一九四、三〇〇
自光緒三十四年至民國十六年二十年間人口增加累計		七一六、〇〇〇	一、九六三、八〇〇	二、六七九、八〇〇

第四表　東三省各年代共合人口及增加數

年代	人口	自然增加	移住增加	小計
光緒三四年（一九〇七）	一六、七七八、七〇〇	一八一、三〇〇	一六五、九〇〇	三四七、二〇〇
宣統三年（一九一一）	一八、二三二、八〇〇	一九八、三〇〇	一八九、七〇〇	三八八、〇〇〇
民國四年（一九一五）	二〇、一一二、一〇〇	二四一、四〇〇	二一七、一〇〇	四五八、五〇〇
同八年（一九一九）	二二、〇八二、五〇〇	二六五、一〇〇	二四八、九〇〇	五一四、〇〇〇
同十二年（一九二三）	二四、二九四、六〇〇	二九一、五〇〇	二八六、〇〇〇	五七七、五〇〇
同十六年（一九二七）	二六、七八四、六〇〇	三二一、四〇〇	三二九、六〇〇	六五一、〇〇〇
自光緒三十四年至民國十六年二十年間人口增加累計		五、三七五、四〇〇	五、〇三〇、一〇〇	一〇、四〇五、五〇〇

據以上各表之統計、於最近二十年間所增加之人口、確係一千〇四十萬人、分而言之、自然增加人口爲五百三十七萬人、移住增加人口爲五百三萬人、由此可見人口自然增加與移住增加殆可平行、而移住增加之重要原因、確係最近本部全土騷然、幾無寧日、並且產業不興、生計艱難、是以渴念富裕而安樂之東省而移居之所致也

三、土地

吾國疆域廣大物博、全域占有七十餘萬方里、國土之大、占世界之第四位、雖東三省之面積亦有六萬四千餘方里、論之實較法德伊日等國爲大、其得占重要地位也、可思過半、今將其面積之統計、列之于下

省名	面積
遼寧省	一五、一三一方里
吉林省	一三、六〇五
黑龍江省	三五、四九七
計	六四、二三三

據以上各表所列東省人口、實有二千九百餘萬之多、而土地則有六萬四千餘方里、每方里能收容四百五十四人、照此原則、仍未脫出地曠人稀之境域、最近二十年間雖遞見增加、如前所述、而溯其總原因、實以既耕地尙占少數、而可耕及未耕之地占其多數、若移住於此、可以富裕而樂其生故也、試以東省之總面積、可耕地既耕地之面積及將此對總面積比較之、則有如下之統計

	總面積	可耕地	既耕地	總面積對可耕地	可耕地對既耕地
遼寧省	五六、〇三四、五三九天	一九、三七九、四一八天	一三、五一一、六四三天	二四、一%	六九、七%
吉林省	八〇、九九四、八一九	三二、一四四、一八四	一四、六〇〇、二七七	一八、一	四五、四
黑龍江省	一七六、二二八、三四二	三七、四四三、〇八七	一一、四九三、五〇四	六、五	三〇、七
共計或平均	三一三、二五七、七〇〇	八八、九六六、六八九	三九、六〇五、四二四	一二、六	四四、五

既就總面積言之、可耕地尙有十分之三、而以黑龍江爲最多、有如是可耕之土地、若以有利方法勸誘開墾時、則其地利可以開闢、而人口可以頓加、人口既增、則諸種產業、可賴其力而振興焉

四、人口與土地

近代經濟學者、曾告我曰、土地資本、勞力三者、乃生產之要素、有土地而無勞力、則不得生產、縱有土地勞力、但無資本、則必不能盡其職能者、證諸古今東西、殆無背悖、蓋若東省之土產、誠可謂沃野千里、黃金盈餘者也、然無人力謀取、則不可發現、縱有人力、若不投以資本、則不得盡發揮其職能也、故欲土地開墾、必圖人口增加、人口既得增加、必附與資本、俾得完全發展地利方爲合理、若斯果照此原理而行、則沃野必闢、鑛業必興、森林必茂、畜產必繁、產業既盛、廣修鐵路、以資運絡、則東省之黃金盈餘矣、東省既廣有土地也、如上所述、而照經濟原理言之、其次必謀人口之增加者也、今試觀東省人口移動狀況、得有如下之統計

	增加人口	（內）移住增加	移住增加之對增加人口之比率	對移住總數之比例
遼寧省	三、八七五、二〇〇人	七五二、四〇〇人	一九、四%	一五、〇%
吉林省	三、八五〇、五〇〇	二、三一三、九〇〇	六〇、〇	四六、〇
黑龍江省	二、六七九、八〇〇	一、九六三、八〇〇	七三、三	三九、〇
計	一〇、四〇五、五〇〇	五、〇三〇、一〇〇	四八、二	一〇〇、〇

照此統計而論、人口移動之形勢、其向已開拓之遼寧省者、弗若向尙富有未開地之吉黑兩省爲多也、農民亦照收穫遞減之法則、多避生產遞減之遼寧、而向土地生產力較大之吉黑兩省也、明且確矣

東省以現有之既耕地、而欲見每人應有土地時、則如次表所示、遼寧省每人能占〇、九天地、而吉林省一、六、黑龍江省二、二四天地、以此面積比、本部各省每人所有土地之面積、則多至二倍或三倍之多、若施以有利方法開墾之、土地將來之發展、正未艾也

	人口	每人占既耕地面積
遼寧省	一四、九八九、五七〇人	〇、九〇天地
吉林省	九、〇七四、六三〇	一、六一
黑龍江省	五、一三三、七三〇	二、二四
計	二九、一九七、九三〇	一、三五

五、東省將來之人口

人口密度與土地開墾之限度相比較、以相當人口占相當土地者、爲最合理、故經濟學者恒附以一定標準者也、將此標準定名曰、土地人口之飽和點者是也、大連附近人口密度與土地相比較、殆近此飽和之點、考此地之人口、每人平均能占土地〇、六八九天地、較每人飽和點爲〇、五天地者、所差無幾、若以此之土地與人口、定爲假定飽和點、而計算東省之全人口時、則其人口包容力可以立見也、今試將假設人口統計列之於下

	既耕地每人占〇、六八九天地之人口數	現在既耕地能收容之人口數	現在未耕地能收容之人口數	到假定飽和點之人口數
遼寧省	一九、六二四、七五〇人	四、六三六、一五〇人	八、五二一、二五〇人	[illegible]
吉林省	二一、二〇五、九二〇	一二、一三〇、二九〇	二五、四八一、三四〇	[illegible]
黑龍江省	一六、六九三、五四〇	一一、五五九、八一〇	三七、六九〇、〇一〇	[illegible]
計	五七、五二四、二一〇	二八、三二六、二五〇	六四、〇二三、六一〇	一二一、五四七、七九〇

若果如斯、由現在既耕地能收容之人口言之、遼寧省占四百六十三萬六千人、吉林省一千二百十三萬人、黑龍江省一千一百五十五萬九千人、共合二千八百三十二萬六千人、由現在未耕地能收容之人口言之、遼寧省占八百五十二萬二千人、吉林省二千五百四十八萬一千人、黑龍江省三千七百六十九萬人、共合六千四百二萬三千人、若能達假定飽和點之人口時、實能有一億二千百五十四萬七千人也、何年達此數、其期匪遙、然實由開墾造林、牧畜、開鑛等發達之遲速、而決定其早晚也、若欲其速達、則準經濟生產要素之原則、政府預以巨資設立屯墾公司、而行獎勵產業、俾人民得源源而來、此事業若能早發達一日、則人口可以早增加一日者也（完）

去年中國教育界之迴顧

（劉愚樵）

國家之建樹、基於民族、民智之發達、端在教育、是教育者爲立國之大本、建設之泉源也、夫一國在國際間地位之高下、率視乎其文化程度爲標準、文化高者、其地位當隨之而高、文化低者、其地位亦隨之而低、此爲過去歷史之事實、亦爲天演之公理、而決不絲毫或爽者也、在民十四、開太平洋國民會議於檀香山時、會長韋爾伯博士、批評吾國之言曰、「中國開化最早、物產豐富、土地之廣大、還過全歐、人民之衆多、甲於世界、所惜者腦礦未開、民智閉塞耳」、誠然、吾國苟能於鼎革之後、奮發雄爲、以求教育之普及、想不待韋氏之言時、民國之地位、早已躋乎平等之域矣、惜乎受滿清愚民政策之錮錮於前、遭軍閥聚歛之創痛於後、國內雖不少熱心之志士、高呼「教育救國」之口號、然終以意志薄弱、利祿薰心、比至身達志遂、蠹爾其小民、早已擲之於腦後、其間縱有赤心肝膽之士、大聲疾呼、而彼腦滿腸肥者、所知爲銅臭、區區教育爲何物、且以爭地奪利、戰爭靡已、致使國家之元氣、賁喪於鋒鏑、欲求一文錢、而與辦教育、則又戞戞乎難矣、後雖百粵師出、杖義北指、勘定內亂、形成統一、惟軍閥之孑遺、心存封建、志在割據、更不惜破壞已成之統一、竟於訓政時期、重演蕭牆鬩閱、坐使國脈動搖、陷教育於危機、偶一迴憶、則令人嘆惜而悽惶

靜思在去年一年之內、教育雖未全部停頓、而學潮之風起、至日有所聞、淸華罷羅、北大爭費、中央大逐黃、粵中大拒金、此爲國立大學生之受黨派之愚、感情之動、甘心爲野心者所利用、坐棄其寶貴之光陰、而處於冒陝甘及中州之學生、又因教費移爲戰費、遂使絃歌輟息、幷州中小學之職教員、爲維持生計、竟罷課索薪、國民基礎之教育、因而亦蒙受巨大之損失、而爲全國文化中心之北平國立各大學、亦因經費之缺欠、險遭停滯、雖經熱心者負艱維持、然終以一曝十寒、其有斵喪於國家之元氣者、豈淺鮮哉

且湘贛省區、同遭共匪之蹂躪、學校化爲灰燼、教員痛罹慘殺、祇長沙一埠之恢復、尙須十年、在此兵革喪亂之餘、物力維艱、欲使完成教育、殊非易易、遂使青年之學子、坐失教育之機會、詎不痛歎

縱觀全國之教育、迫於破產者、僅一毫髮之微、所幸身執教育之士、多能具百折不撓之精神、剛毅不屈之意志、於去歲四月十五日、膺巨鄭、於南京召集第二次全國教育會議、議決各項之要案、剔刷種種之陋弊、如制定課程標準之方案也、取締教職員之兼職也、規定義務教育之執行也、提倡社會教育之改進也、在在均爲一進化之現象、夫在中央治下之各省區之教育機關、尤能秉承命令、赤誠任事、東北四省、因張副司令之措置適宜、未被捲入戰渦、教育界能獨得其厚、而執政諸賢、尤多關心教育、故所得之成績、遠非他省之望塵所能及也、備此一端、尙可告慰焉

今內亂已定、歲月更新、尙國內諸賢、仍抱其振興教育之熱心、則宜確定教費、保護其獨立、甄別教材、以作青年之師保、俾使學校不致於動搖、青年得有良好之指導、掃除敗壞之學風、保養國家之元氣、以促各計劃之實現、上下相維、師弟互進、而求夫實際之學術、及文化之向上、庶可拔脫桎梏之羈縛、以免民族之沉淪、進新青年於光明之大道、達國家於富強之盛域、此爲全國民衆之所以日夜企盼者焉

繼關東大俠而起的

第一集

武術激鬪空前大傑作

女大力士　鄔麗珠女士主演

創電影界別開生面的大奇觀

鬪武俠派別出心裁的大結構

開東三省從來未有的大盛況

導演　任彭年　攝影　任彭壽

最合潮流趨近現代要求的藝術片

女鏢師

是一部解決愛惡和情慾的新字典

本片以慷慨偉大的事實。寫哀感頑艷的悲歌。以朝野綠林的軼聞成百戲不厭的佳作。表現義與惡的激鬪。愛與性的猛搏是近世貪佞者之木鐸是天下急色兒的末路

榮光影片公司第三次驚人大供獻

保管所有一切國產武俠影片本本自歡勿及

即不用廣告宣傳本院願以歷年來名譽信用担保

飛馬殺敵、疾似流星趕月、刀柄相將、急似狂風驟雨、何故苦苦相迫、來也無形、去也無踪、天賦義俠衷腸、願將人間不平事一刀兩斷、倚仗着一身技術、三支金鏢、不論銅筋鐵骨、管叫你來兩個死一雙

開映時間

陽曆壹月壹日起連映五天：元旦日開映三場　上午十一時　下午二時　晚間八時

票價

特等八角　樓座四角　池座三角　邊座貳角　團體票照常加價此啓

上海大戲院

瀋陽

慶祝中華民國二十年 瀋陽城中之形形色色
各機關高搭牌坊省府舉行團拜 各學校娛樂大會軍警嚴密佈防

荏苒光陰瞬息之間十九年已成過去之朝露新生命之二十年之新年又屆矣省府為慶祝國歷已提先預告商民及時休假揭揚黨國旗普天同慶以倡國歷並令各機關休假五日共申慶意茲將省垣慶祝新年中之影影色色爰誌如次

長官公署為革除舊習厲行國歷特規定國歷新年休假日期昨已通令各機關一體遵照茲覓原電如下（銜略）鈞鑒奉行政院電開

國歷新年休假日期 現經中央規定改為五天自十二月三十一日起一月四日止舊歷新年各界一律不得休業 **以期提倡**國歷轉移人民習慣等因仰即一體遵照東北司令長官公署印各機關奉令茲為慶祝新年即大肆舖張若長官公署及省政府交涉署財政廳教育廳建設廳交委會市政公所商工總會警務處等各門前均高紮慶祝松坊五光十色光華燦爛並安設普天同慶於斯萬年努力建設慶祝新年各樣花圖輝煌奪目氣象萬千省府更定於元旦上午 **舉行團拜式** 准各機關參予盛典共賀新年各學校以新年將屆分別組

織娛樂大會 以資點綴藉倡國歷東北大學馮庸大學省立高一中三工科及崇旗師範第一師範女子師中男女同澤與權中學坤光女中成城中學省立一二三四五小等學校屆時除表演各種新劇電影外且開成績展覽會刻之籌備就緒均於卅一日晚一齊開始、

長官公署別副官處 擬由元旦起於同澤俱樂部電影部一放電影三日夜歡迎該署及該處之同寅共同娛樂

商家竟於元旦日休假一日 以伸慶意但負地治安之東北憲兵司令部省會公安局以年假期內遊人增多深恐不宵乘機滋亂茲為防患於未然乃於前日召集第一旅司令衛隊統帶部省會公安局瀋陽縣政府在司令部開會討論年防辦法結果決定

年防期間 由十二月卅一日起至一月五日與年防期內憲警勤務除以現在冬防期內原有固定勤務外特別額外添派以資周濟在此期內由第一旅及衛隊統帶部各派隊組織

巡查隊數班 荷搶實彈晝夜巡街並規定晝間早九時至下午四時由第一旅擔任夜間自下午四時至夜十二時由衛隊統帶部擔任巡查隊於夜間巡查時持信燈為別燈色逐日更換分紅黃綠四種臨時規定憲兵在年防期內服務遇有非常事變或重大案件得隨時通知巡查隊協助軍隊巡查時遇有案件發生如係軍人即交該管憲兵隊所常人交公安局處理以重治安而使商民於未然云（珠）

平安聲裡渡此新年云（星）

新年一日起 博物館開放 圖書部成立 參觀殿板書

博物館新年一日起開放四天新設圖書部成立陳列殿板精本八百種多世間未見之書又新移清初御用磁器數十件為難得並有北京名畫家開會展覽新年乘興遊人定當有一番熱鬧也

省政府飭令 嚴防共產黨

省政府據哈埠特區長官電現有大宗共產份子來哈鼓惑各界圖謀不軌已令軍警嚴行查緝該共產黨派知大難成暗赴遼寧務須嚴為防範臧主席以冬防吃緊恐共黨乘隙起事遂通令軍警各界暗行勘緝以防

召去男女各公子 副座在津度歲
湯玉麟赴津陳興亞歸來 年節犒賞撥洋萬五千元

張副司令以瀋津兩月對於東北軍政有所籌問故特電留守瀋垣之湯玉麟赴津詳詢種切湯氏奉召之於廿九日晨搭北寧路車離瀋去津呈報因此張氏返瀋仍無確期又據某方消息張氏對於山西善後大體業經決定刻已電呈中央請示一俟電覆關於防地及編遣實確定即行返瀋然對此種種於年前恐難完結以是張氏年前難以歸瀋將於津渡歲矣（星）

將男女各公子派員送津以度新年張代司令接電即籌備妥協派委副官金某並侍衛十餘名男女僕役於二十六日專車將眷屬保護西上云

東北憲兵司令陳興亞氏以去年多日總部諸待整理兼新年

邊防司令部接到張副座由津來電年節犒賞例應難免現年即又至司令部男女僕役作事勤勞不得不重為犒賞務須提倏現洋一萬五千元與上下差役分劈以資犒賞云

邊防公署接得張副座來電年節已至返瀋之期尚無一定須

海陽播芳
臧式毅

扶餘

魯家弟兄十二名 均以搶綁為生
游擊隊查路捉獲青山双山

公安局長張作楫氏現為注重冬防起見飭屬勤出藉以查拿奸宄日前新部之游擊馬隊有二十餘名出城查路巡至城東三十里之郭家窩堡地點見二人趕一汎犂形迹可疑未免向前盤詰二人見勢不妙遂想掏槍抵抗該隊兵亦甚機伶並未容其緩手突將双手抱住隨即擒獲當由二人身畔搜出匣槍三支子彈若干及帶至村內細訊據該匪供稱二人魯姓係親

期內省垣治安關係重要乃於二十九日返瀋即日到部視事聞陳氏渡歲後再往北平云（星）

四平街

一夜連出二案 竊盜與强搶
警團嚴加搜查

道東中國地東街大豐醬園於昨晚（廿六）一時許由後院窟進胡匪七八名進屋先將電話損壞隨即行搶計搶去大洋一千餘元搶畢開門由前面逃去及警察及商團趕到早已杳如黃鶴矣 及北街福臨德糧棧於夜半兩句鐘時被竊賊由大門傍挖洞而入盜去黑騾四匹馬一匹均是實糧車之物及至發覺賊已去遠四出追尋未見影響此物若尋不着當必由福臨德包賠自昨晚連出明搶暗竊二案官界大加憤怒廿七日公安局及商團派出多人明查暗訪搜尋匪類趕緊破案庶免漏網一時頗呈緊張傍晚已捉得宵小及嫌疑等犯十來名押交二區以便追問至能否獲到正犯尤難預卜云

海城

官商一體度新歲 元旦舉行團拜

本縣自奉國府訓令廢除舊歷年一律改為國歷後凡官商方面率懸旗結彩放假歇工表示更新氣象惟鄉間民衆對國曆仍漠然視積習已深於此可見本城士紳以及各機關各法團等為視賀新歲計於元旦日午前十時在縣政府大庭聚齊舉行團拜之禮縣府孫主席公安局長對公安第一分局及公安大隊部之長警士兵等定賞予白麪猪肉各項藉示年終慰勞之意云

社會教育委員會演新劇 導引民衆趨於新的路徑

本縣教育局附設之社會教育委員會會長黎紫沒氏為使民衆知識日趨文化起見特趁新年各界放假之際糾某同志定假大觀茶園演唱種種改良社會之佳劇導引民衆咸悉趨於新的路逕上將已往之腐化現象迎漸打破俾一般守舊分子認識現代生活之真面目如黎君者可謂青年有志者矣

遼中

慶祝新年中 軍民同樂會

本邑駐防東北陸軍第十九旅四十五團第三營暨機關槍連等各官長率領士兵以新年在邇擬舉行軍民同樂會慶祝新年提倡國歷現已由各連排選揀活潑士兵預演以備新年元旦日表演新劇高脚清唱等與民同樂云

弟兄所報之綽號一名青山一名雙山原係久闖江北之魯家班中人魯家弟兄共有十二名雖非至親皆係同宗同族中人都以胡匪為生活者故有魯家班之名稱自過江南以來仍操搶綁惡業現在城東四馬架附近之老西窩堡存身尚有餘黨數名今該匪既已落網大約匪黨聞耗定必供逃避無蹤矣聞說據該匪之所供則本城居民尚有無被綁連者是否屬實容訪再誌

本溪

查夜起誤會 警士中兩槍

本縣第八區分局長劉連貴君於本月二十七日帶領警士數名赴外村查道以防未然走至時矣見糧戶高元泰家燈燭輝煌疑必有賭其實高家係因小女刺繡所燃當令警士劉作即門高家又疑為胡匪不敢開門該警某愈疑有假隨跳入正欲開房門之際高元泰又疑係胡匪進院不問皂白用舊式洋砲連擊兩槍一槍中該警小腹一槍中前胸均不甚重事後始知係警察悔已晚矣當即派人擡至下駐塘車站乘安奉線車赴本溪南滿醫院調治究竟有無性命危險及如何結局容訪再誌

下九台

商民奉行國曆 結賬饋贈與廢曆年無異
軍警佈置年防策保公安

本站雖地處邊陲因感受吉長交通便利之關係是以民智大開思想維新如國民之奉行國曆其心理之熱烈尤逾異他埠如商家結賬私人贈饋等事無異廢曆徵諸此點足見台埠人上之文化進步云

臘鼓頻催新年已到台站地方軍警為年關防務尤為至要為未雨綢繆計遂於年前實行年關防務以防宵小乘機思逞實保民安本

瑣聞

△**稽查因事撤差** （長春）商埠地軍警稽查處稽查員姜毅不學無術到處滋事近因在本埠新市場附近宋宅辦事不力致招人言責令業被劉處長查明立予撤差以示懲誡云云

△**妓女何故服毒** （長春）市商埠地東三馬路平康里三等娼寮福順堂搭住妓女翠玉近日未悉何故突與其姘夫劉才口角翠妓一時情急覓在頭道溝買來煙泡一枚希圖吞服自盡幸由龜奴查知立去報告窯主最後由平康里稽查處平康里分所送往宏澤病院灌救歷時甚久始得復蘇究竟究因何之處訪明再誌

△**冬節機關放假** （吉林）省城軍政府現以日昨為冬至佳節循例須放假一日以資紀念是以日昨遂通令所屬各該文武機關均於冬節日放假一日省城各機關當即遵令放假一日云

△**工商會開會議** （吉林）省城工商會於日昨召開會議討論事項為各工商號均須於國歷新年結賬及放假以資慶祝新歲並擬呈請省府設法酌予豁免水道捐以蘇民艱至午後三點始行散會云

△**省監絞殺人犯** （吉林）高等法院檢察處現奉命令將永吉縣鄉五區之殺人正犯車鴻鈞及王盛臣二名於文到三日內依法執刑高法院於遂昨今兩日先後監提該犯檢驗明確系正身無誤即在監獄後院刑絞以為殺人者戒遺尸飭尸身家屬領埋云

△**開名畫展覽會** （吉林）省立民衆教育館現據江蘇著名畫家袁匐會氏約求假該館第一講演所開書畫展覽大會一切書畫均系名家作品無不精粹教館以事關民衆教育當即准如所請日內即將開會以備展覽而便研究書畫者速往參觀云

△**妓女服毒遇救** （安東）附屬地四道橋子新安里娼寮貴鴻班妓女張彩雲年華双十姿容可人迎結識一客董某以致熱度增高彩雲覓有難離之勢乃碍於該鴇母索要夜合資為數過鉅董某兩手叉之因而時與鴇母爭吵日前二十五日又因董某事與鴇母衝突該妓遂生厭世之心購服鴉片毒正發作被鴇母查知當臺送醫院幸得慶生

△**桂源書館開張** （安東）安埠二柳巷卡志清娼窯近因市內捐款甚重營業不佳入不敷出遂降格遷於七道溝三道橋又組桂源書館於日昨（二十四）日正式開張車馬水龍頗盛一時之熱鬧云

△**偷電燈被處罰** （安東）安埠附屬地二道橋側新遷來住戶 見屋內原有電燈單位遂買一私線接上希圖省費距料事機不密被朝鮮人告發電燈公司派人查看屬實遂將燈泡拿去並處以三十五元之罰金云

△**魔術武術停演** （安東）安埠東北電影院日前為振興營業計添加魔術團及武術等雜耍業誌本報茲聞該團所演各種技術皆有驚人之處頗為顧曲者所歡迎今以合約期滿遂停演他往云

△**丹桂邀聘名伶** （安東）安埠丹桂舞台近來因天氣嚴寒坐客寥少營業不振賠累不堪為挽回頹勢計遂派人赴省邀紅淨花面程永龍來安奏藝該伶現已首允約于新年定行來安云

△**飯店添鷄素燒** （旅順）市內洪盛樓飯店自開辦以來迄今數載營業發達獲利不貲該店主鑒于冬季天氣嚴寒以鷄素燒為最宜應時食品遂即增添且味美價廉頗為一般顧客所歡迎云

△**冬防成績卓著** （下九台）本站自入冬以來地方軍警為保安計遂施行軍警聯防迄今三月有餘地方四民無驚誠為地方軍警勤於職守防衛週密之所議云

△**巡官保安衛民** （下九臺）站東營城子北大石嶺子警察派出所巡官沈慕陶少年英俊品學兼優自蒞任於茲已數月之久該巡官對於訓政之建設服膺力行對於黨義之宜導克稱盡職保安衛民息難解紛等事尤為成績卓著云

△**合家避債潛逃** （下九台）站東黃山屯流氓朱德祿者因素日游手不置生產致債台高築時屆年終債權紛臨難予應付遂於月之念五日晚携合家七口遠逃無踪云云

△**梨園輟而又演** （下九臺）本站鐵道北戲園於月二十五日因營業不振經園主宣告停演只停輟一日因各角色無他投棲又行環請於二十六日又行繼續開演云

△**慶祝耶蘇誕節** （開原）本邑十二月二十五日為耶蘇誕生節為我城教育界各團體為仁愛醫院文光學生及青年會等公同於該日上午十一時舉行慶祝典禮並於燈下開業話會且教徒每人自帶菓品然後公用是日頗極一時之盛云

△**贈送難友棉襪** （開原）本城青年會對於社會服務事業無不盡力去做如本年夏令時曾為遼西水災募捐是其先例今見教養工廠難友冬令鞋襪不甚整齊遂向私人方面募得捐款現大洋十五元並由教育會捐助大洋三元購得毛繩襪子四打半由該會幹事徐百特君及教育會林牧師親身送往教養工廠當面分給難友有極懇切之演說云云

△**手疔遇救療愈** （金州）西門外人張慶祿家省性孝偶與西街池塘看座藉月得以奉親距彼蒼者天不相吉人手心忽生疔毒院碍工作嚇工患斷炊療治又乏餘資陷入困境某甲代謀於邵君振聲樂善好施現抱悲人滿鐵分院書往而求救之納其謀趨往詳陳來意邵君宿聞其貧嘉其孝當囑醫員即時療治告痊後費金約五元餘代為補償並施予小洋兩元着令歸家奉親叩謝而還到處宣傳其感德

△**興鎮蕭條異常** （穆棱站）穆棱縣署遷移八面通舊縣城改為興源鎮自縣署遷移該鎮之商業異常之蕭條飯店之紛紛歇業已有數處商號之營業比較往年減售十分之四以致稅捐財務印花等處皆受商業不振之影響而街市之行人較之往年加倍之減云

計開

最高法院東北分院民二庭本月二十日判決及裁決案件開列於左

一廣泰利與三井洋行經理人池上常太郎因請求償還借款及賠償損失涉訟不服遼寧高等法院判決提起上訴被上訴人亦提起一部附帶上訴一案

一楊日升與三井洋行經理池上常太郎因請求償還債款及賠償損失涉訟不服遼寧高等法院判決上訴一案

一潤福漏與列夫達維多維赤列衣節洛維赤等因請求償還債款涉訟不服東特區高等法院更審判決上訴一案

一東省鐵路管理局與左振海因請求損害賠償涉訟不服東特區高等法院更審判決上訴一案

一張玉林等與劉堯年因請求償還債款涉訟不服吉林高等法院更審判決上訴一案

一張繼先與劉蔭軒因請求償還債款涉訟不服遼寧高等法院判決上訴一案

一八王寺啤酒公司與曲會雖等因請求償還欠款項涉訟不服遼寧高等法院判決提起一部上訴一案

一東海公司與聚慶和因請求償還貨款涉訟不服遼寧高等法院判決上訴一案

一聚慶和與東海公司因請求償還貨款涉訟不服遼寧高等法院判決上訴一案

民二庭裁決案件

一左震甲與馬卿因移轉抵押權涉訟上訴聲請伸長補正期限一案

一同與厚與興立公司因請求償還債款涉訟不服遼寧高等法院裁決抗告一案

一曹永剛與天合興因請求償還債款涉訟上訴聲請伸長補正期限一案

一劉高氏等與孫起龍因請求書立買契涉訟上訴聲請伸長補正期限一案

一張萬寶等與武顯堂因請求損害賠償涉訟上訴聲請伸長補正期限一案

一張萬寶等與武顯堂因賠償損害涉訟上訴聲請訴救助一案

一杜育慈因杜葛氏與劉永貴等因租糧涉訟不服吉林高等法院裁決再抗告一案

一周吳氏與周永庫因請求交人涉訟上訴聲請伸長補正期限一案

沙河口分社 電話九九五六番

百撲忌煙露
忌煙格言
忌煙貴乎不受罪
不受罪管保准能忌好
亥是用遼寧小西關百撲
製藥業公司的百撲
忌煙露最好阿

郝女士感謝普愛醫院陳英大醫士

啓者大連市奥町普愛醫院為一最新式之完善醫院院長陳英先生為學術經驗兼優之良醫素卿雖女流亦耳之甚熟因偶染阿芙蓉癖屢戒均難成功然驅毒之心未能自已用來連專乞陳先生治療一經用藥果然不生他病毫無痛苦且能絕不想念吸煙自十一月廿日入院至十二月十九日出院未及一月完全無纏身體增加健康面部忽變豐腴此皆因普愛醫院病室雅潔飲食良好秩序整肅寧靜無嘩陳葉諸位先生事事懇切故住院者咸感愉快而素卿之毒亦得於舒適中早達目的也茲以病除身健離連北返用於報端誌謝並願同病者共鑒之

郝素卿謹啓

華商 香港 聯泰水火保險有限公司 東三省分公司啓事

啓者敝公司純係華商所組織資本總額香港現洋百五十萬元久蒙各界信許諸君惠顧請移玉至敝公司或各埠代理處接洽一律歡迎茲為易於管理及利便保戶起見另行改組以哈局改為東三省分公司又東三省各大商埠倘有未經設代理者并擬一律添聘酌金從豐如有願意承之者請向駐哈分公司面商一切可也

各埠代理

瀋陽 緒秀峰	哈濱 公和利	四平街 晉祥達	長春 原心齋	郭家店 永逢泰	公主嶺 張盤九
瀋陽 興濼德	哈爾濱 高新勛	大黑河 王昇垣	安達 李中書	東豐 德懋號	范家屯 張盤九
營口 孫幸堂	富錦 武懋德	撫順 盧化珍	吉林 畢敏生	錦州 福昇永	鄭陽 孫屏州

住址道外南四道街 自動電話二七一六 無線電報五一一四

東三省分公司 司理 康寧 協理 林仲達 啓

營口 天華池開幕廣告

啓者敝號成立以來深蒙各界賜顧不勝感謝茲為擴充營業一報酬顧主起見不惜重資添築新樓刷新數月刻已工竣照常營業本樓寬潤設備煖汽上下皆有池塘並備有美國新式沐浴磁盆器俱煥然一新內外雅潔有益衛生官雅各室皆有專人男女兩便招待殷勤各界惠顧無任歡迎恐未週知特此奉聞

營口大平康里 天華池澡塘謹啓 電話九一七番

聲明

為聲明事竊敝人許夢錫與許宏九王福臣合資開設長春鳳翔金店德記字號今因許宏九王福臣二君另有他就經中友人調說將該股份完全兌與敝人名下當時將金銀及鋪墊并存欠帳目等項均行交兌清楚至於有身份之執事人等彼時亦都辭退交代清楚今將字號改為鳳翔金店實記自民國十九年十二月九日起完全歸敝人一人負責經營嗣後出號之財東及執事人等對外無論發生任何事端概與鳳翔金店實記號毫無關係恐未週知特此登報聲明

長春鳳翔金店實記 許夢錫謹啓

邊業銀行廣告

本行資本國幣貳千萬圓呈由政府核准享有發行紙幣代理國庫特權專營各種存款放款匯兌貼現及普通商業銀行一切業務匯水利息格外克己辦事手續尤為敏捷如本行券作匯東三省境內各地分行一律免收匯水倘蒙賜顧無任歡迎

總行 遼寧省城德隆店胡同 南門內路西

電報掛號 九九九九
電話 總裁室（四五六四） 營業室（四六五八） 經理室（四六五七） 傳達室（四六〇七）
北寧長途電話 二一三〇七三
日本長途電話 二一四五八

代兌處

逕啓者本行發行奉天地名現大洋元角券及京津通用角券除在遼寧本行總行營業時間隨時兌現外並委左列各商號代兌

天津 上海 大連 山海關 營口 安東
錦縣 四平街 新民 遼陽 吉林 長春
通遼 哈爾濱 安達 綏化 雙城 黑龍江
洮南 遼源 開原 海城 西安 山城鎮
新立屯 公主嶺 撫順 法庫 北平 昌黎

遼寧省城大西門裏商業銀行
遼寧省城大北關下頭福勝公
遼寧省城大西門裏益和永

倉庫 本總行設有倉庫辦理貨物押款

用東北最馳名的百撲忌煙露最穩當啊

百撲忌煙露

大瓶三元 小瓶二元
遼寧百撲製藥公司出品 本城各大藥房皆有代理店

專治
一、阿片中毒
二、嗎啡中毒
三、白面中毒
四、巴比拿路中毒

功能
一、准無痛苦
二、准能頂癮
三、准能忌好絕無長用之弊

永興泉澡塘開幕廣告

本號開設於大連市西崗街第二四八番地新築舊有之樓房數十餘間內外設備一切完善應有盡有池塘寬大內外清潔甚合衛生之道侍座殷勤招待浴客無不周到甚望各界至日光臨是幸擇於國曆十二月八號即夏歷十一月十九日開幕本日沐浴無料日後價目從廉恐未週知特此聲明

主人 孫寶廷 謹啓 電話四六七七

人皆認肺癆為必死之症無藥可治現在却有肺癆不死秘法公開濟世

癆

欲求肺癆不死秘法者請向瀋陽十一緯路七十三號愛世洋行索取

大連西崗街一二六番
協源茂紬緞絨呢店
維持信用 劃一定價
新到西口粗細皮貨
電話 批發部五七五九 門市部八四三五

大石橋大信永銀號啓事

本銀號現聘大律師祝清華為常年法律顧問以後本銀號所有關涉法律事件及訴訟行為概歸祝律師完全代理謹此特啓

律師祝清華啓事

本律師現經大石橋大信永銀號聘為常年法律顧問以後如有侵害該號權利益者本律師依法應負保護之責謹此啓

事務所寓營口十字街南頭

滿洲報

增刊 第一張

民國十九年大事紀

國內

一月 △一日 蔣發表元旦文以氣節廉恥爲立黨立國之本府下酬庸閻錫山張學良等令行頒勛大典滬法院協定失效中央令慰蔣介石閻錫山太原警師轉赴鄭州駐哈俄領就職公布粵漢鐵路收歸國有 △二日 確山附近開始激戰粵軍克復花城 △三日 閻抵鄭州莫德惠赴吉轉哈就東路督辦職 △四日 閻在鄭開軍事會議匪擾臨城韓莊 △五日 中央令劉峙寧定七日向許昌總攻汴洛通車中央軍克許昌湖南寶慶兵變 △六日 莫德惠就中東督辦沈瑞麟就理事長職考試院禁煙委員會同日成立閻准唐生智請願出洋 △七日 古應芬陳濟棠等在梧州會議商決桂局 △八日 劉興與浩電請唐生智已於二日離軍隊哈埠解嚴 △九日 閻電蔣何停職臨時中政會決任莫德惠爲中俄會議全權代表 △十日 閻令各軍停止軍事行動唐部先退出平漢線 △十一日 府令財工兩部制止標金投機並設法救濟 △十二日 哈爾濱海參威間已通車 △十三日 府令遼省委彙主席翟文選准辭以臧式毅繼 △十四日 閻錫山減唐凱旋 △十五日 府令自二月一日起進口徵稅實行改用金單位 △十六日 中常會任宋子文爲行政院副院長黃紹平陷潼平 △十七日 國務會議公布十九年關稅公債條例民事調解法齊克鐵路寧年富海間售票通車 △十九日 呂煥炎一部譁變 △二十日 香師入平樂龍海車被刧中央造幣廠開鑄府令莫德惠爲東路督辦又公布十九年關稅公債條例及民事調解法埠州克復 △二十一日 蔣委石友三爲河南清鄉總指揮 △二十二日 閻副司令補行宣誓禮中正會議設國際宣傳局 △二十三日 中常會任張蔭梧爲平市指委 △二十四日 簽訂葫蘆島開港合同石部離蚌中央軍平安接防 △二十五日 立法院批准中希友好條約 △二十六日 陳濟棠赴撫河督師 △二十七日 莫德惠抵京 △二十八日 府令安徽主席石友三免職以王金鈺繼任總稅務司令布告一日起實行金單位 △二十九日 居正耿毅解京上杭克復 △三十日 西伯利亞通車 △三十一日 匪劫粵漢路汀四播站國務會議批准中希友好條約

二月 △一日 美使約翰生呈遞國書 △二日 朱竣光峯方振武 △三日 平浦通車朱毛陷會昌與國萬安永新永豐樂安吉水寧都南豐 △四日 六路軍佔希浦英政府宣布滬法院協定比政府已批准接收津比租界協定 △五日 中政會改組鄂省府何成濬仍任主席渝匪攻景寧縣 △六日 中正會議決願對俄開議但不根據伯力紀錄蔣任楊杰爲長江要塞司令 △七日 國務會議決撤周龍光朱紹陽蔡運昇職又修改中美航空合同又定十九年五月五日爲民法物債權施行日期 △八日 外部發表對俄宣言 △九日 五院長發告全國軍人書閻電蔣勸同下野 △十一日 陳濟棠赴大河指揮 △十二日 中政會議莫德惠會議東路善後張學良致五院電表欽佩 △十三日 江海關奉令禁輸出口收回威海衞草約簽字 △十五日 齊克鐵路龍泰間通車 △十六日 鄂光緒部佔領北流 △十七日 滬法院協定簽字閻電三院長再論下野必要另電主張設元帥府或元老院 △十八日 莫德惠過津赴遼 △十九日 蔣電閻勸勿下野中政會任李綠超爲駐墨公使 △二十日 南京雷雨 △二十一日 國務會議派伍朝樞爲海牙編纂國際法會議全權代表軍政部長朱綬光辭職 △二十二日 梁汝舟抵平方本仁抵遼 △二十三日 閻馮李何等四十五人通電主張黨員總投票解決黨統 △二十五日 閻赴河邊村 △二十六日 中政會任馬福祥爲皖主席何應欽爲軍政部長鄂匪攻陷潛江縣 △二十七日 閻赴建安韓石通電非戰日兵侵入延邊大捕韓民 △二十八日 閻馮同赴太原俄兵開到阿巴克圖

三月 △一日 三中全會上午行開會禮下午第一次會藏邊告警津浦車不通張學良通電勸息爭蔣覆張電談論時局南潯路被焚劫 △二日 閻電贊成和平 △三日 全會二次大會閻錫山電中央辭本兼各職賓山書晦 △四日 全會三次大會永定河出險 △五日 南京大雪全會四次大會漢訊商城解圍共黨張維烱被擒閻錫山通電偕馮出洋 △六日 全會五次大會授國府全權處理時局即發宣言閉幕 △七日 永定河出險伍朝樞抵海牙 △八日 梁忠甲暴卒太原軍事會議馮玉祥離井 △九日 莫德惠離遼赴哈馮抵潼關 △十日 鹿鍾麟等二十三人通電留閻 △十一日 府派王正廷爲訂議收回威海衞租借地全權代表 △十二日 中山先生逝世五週紀念紫金山及各地舉行植樹禮中日關稅草約簽字 △十三日 丹太子抵京中常會通過以黨歌代國歌商震等二十二人通電留閻 △十四日 二三四集將領五十七人聯名電蔣勸退國務會議改組蘇皖省府葉楚傖馬福祥任主席 △十五日 軍需會議開幕鄂政府金滙業總局開幕訓練會議開幕西北軍動員鄭城被匪包圍二三四集將領又聯名通電請閻馮張等就職 △十六日 西北軍總攻襄樊揚樹莊抵京 △十七日 陳濟棠對桂下總攻擊令梧州行營進駐昭平中常會任劉蘆隱代中宣部長 △十八日 軍需會議閉幕湖匪陷浙江麗水 △二十日 蔣介石離京返籍訓練會議閉幕大河劇戰 △二十二日 接收太原省市黨部滿城貼歡迎汪閻馮等標語接收津市中央機關隴海車被刧諸城高桂滋部被省軍圍攻已一月人民死傷不計朱德由南康新城南雄縣長固守待援 △二十三日 崑山張浦鐵被匪浩劫 △二十六日 萬選才部佔領韓莊進攻開封 △二十七日 丹太子過津赴平中常會津市黨整委崔廷獻撤職 △二十九日 萬選才部佔領開封 △三十日 蔣抵杭州閻取消三集團軍名義成立第三方面總司令部

四月 △一日 全國運動會開幕蔣氏夫婦參與盛典滬法院實行改組閻錫山就陸海空軍總司令職馮玉祥李宗仁就副司令職蔣離杭抵滬鹿鍾麟就二方面總司令職 △三日 蔣返京 △四日 萬選才就閻委豫主席劉振華東渡 △五日 府下討閻令濟南戒嚴褚民誼放洋遼寧追悼陣亡邊防將士府令褒卹陣亡邊防將士 △七日 中常會除閻黨籍朱毛退出南雄外部公布中捷友好通商條約全文共二十一條 △八日 蔣由京赴蚌鹿鍾麟徐永昌在鄭州石莊設前敵總指揮部 △九日 蔣到徐州亳州被圍 △十日 蔣由徐返京全運會閉幕 △十一日 蔣抵京 △十二日 立法院通過中日全部稅約府下提倡國貨令 △十五日 建設首都會開議全教會開幕 △十六日 南京開全國氣象會議 △十七日 建設首都會議閉幕朱毛陷信豐縣長及警察隊長殉難 △十八日 收回威海衞協定在南京簽字承認英國保留劉公島 △十九日 馮玉祥離漢東下立法院通過中捷友好通商條約 △二十一日 馮抵洛陽 △二十二日 蔣離寧赴漢 △二十三日 閻馮電汪促駕全國教育會議閉幕馮以副司令名義對各軍頒布作戰命令 △二十四日 蔣抵漢 △二十五日 漢口西三百里之仙桃鎮爲共黨佔領 △二十六日 蔣到確山檢閱軍隊浙諸暨三都鎮被匪洗劫 △二十七日 蔣由豫返漢馮抵鄭州 △二十八日 馮在鄭州閱兵 △二十九日 蔣離漢返京馮由鄭北上 △三十日 蔣抵南京日批准中日稅約

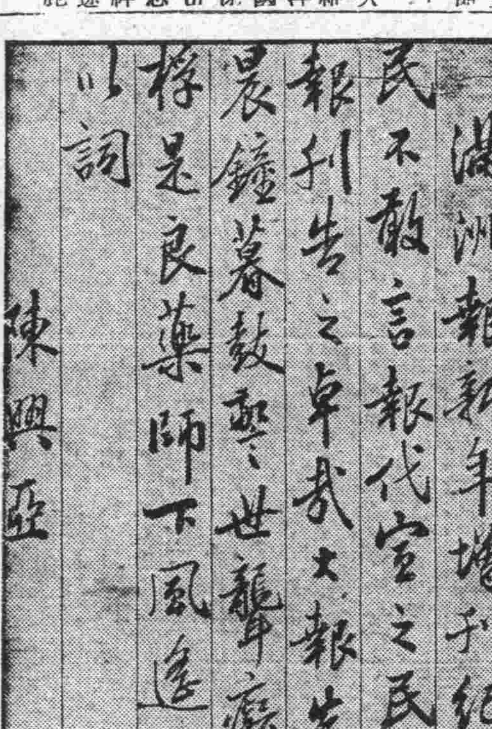

五月 △一日 閻抵石家莊轉車南下與馮晤於彰德莫德惠等啓程赴俄 △二日 蔣發表誓師詞 △三日 閻馮同車抵鄭 △五日 公布威海衞專約及協定 △六日 中日關稅協定在南京正式簽字條文亦公布閻由鄭過石家莊返太原馮由鄭赴洛陽 △七日 閻抵太原 △八日 蔣離京到蚌 △九日 蔣過兖州赴濟寧莫德惠抵俄京 △十日 蔣由濟南返徐州潰平失陷 △十一日 蔣抵徐州孫傳芳齊燮元均赴太原 △十二日 隴海接觸各路戰機活動 △十三日 豫間北同時激戰寧軍下總攻令 △十五日 全線接觸晉方下總攻令 △十六日 中法約簽字實行中日關稅協定歸德大戰 △十九日 閻抵石家莊蔣由前方回徐 △二十日 府令撤銷各部駐滬辦事處 △二十一日 蒙古大會開預備會寧方下第二次總攻 △二十二日 蒙會二次預會 △二十三日 蒙會三次預會公布礦業法宣誓條例 △二十四日 蒙會四次預會晉軍全線總攻遠東運動會開幕 △二十五日 張發奎攻贛蒙會五次預會厦門共黨暴動 △二十七日 張發奎軍抵祁陽蒙會六次預會寧開推行國曆會議 △二十九日 蒙古大會開幕 △三十日 蒙會一次會桂軍抵長沙武漢戒嚴中波訂約會議 △三十一日 蒙會二次會遠東運動會閉幕閻赴滄州即下津浦路總攻令

六月 △一日 汪精衞發黨務通電主張速開擴大會議濟南械彈爆炸 △三日 濟南戒嚴滬砲彈廠爆炸 △四日 朱德陷武平何鍵退出長沙 △六日 公布工會法施行法桂軍入長沙 △八日 朱德陷上杭閻劉盧兩部接觸桂軍占岳州 △十日 何應欽電寧請明令通緝何鍵 △十二日 津比租界收回協定已通過比下院 △十三日 張伯苓由日返津危道豐由滬抵平赤軍占大冶及黃石港 △十四日 呂煥炎被刺 △十六日 辛博森奉閻令接收津海關李宗仁退出長沙 △十七日 閻由平原回石莊 △十八日 張桂軍退出長沙 △二十日 五台山大雪特別市一律改定爲市 △二十一日 府令查辦盧興邦又特任張學良爲陸海空軍副司令 △廿二日 朱綬光抵平 △二十四日 韓復榘部由濟撤退 △二十五日 晉軍入濟南城 △二十七日 孫寶琦呼籲和平中美公斷條約簽字 △二十九日 上海徵收津關稅

七月 △一日 王士珍逝世中波商約在京簽字 △二日 葫蘆島行開工典禮法新使韋爾敦到寧曲阜被圍 △五日 共匪陷景德鎮八日退竄 △十一日 曲阜解圍聖地受創甚鉅 △十三日 懷仁堂舉行黨部擴大會議成立典禮長沙戒嚴 △十五日 亳州解圍青島颶風 △十八日 國務會議批准中美航空合同 △二十日 閻錫山石家莊出發於二十一日晨過津南下赴晏城 △二十一日 擴大會議成立後首次紀念週 △二十二日 共匪三萬由彭德懷率領進攻長沙二十七日陷落 △二十三日 汪精衞過津赴平北平郵政怠工常信免費遞送 △二十四日 中法越約全文公布 △二十五日 南昌戒嚴厦門共黨二次暴動 △二十七日 南京特別戒嚴桂軍退桂林 △二十八日 韓復榘通電下野蔣電慰留韓仍負責 △二十九日 上海又颶風陸海軍增援長沙 △三十日 蔣赴兗州津郵復工 △三十一日 交通部公布中美航空合同孝感爲共匪包圍枯嶺避暑外人全部返漢

八月 △一日 閻由晏城北返於二日晨過津赴石全國緝務會議在滬開幕國務會議議決褒卹趙鐵橋王芝祥 △二日 津浦線寧軍總攻開正式緝務會議 △三日 汪精衞由平赴石北寧鐵路移中等處大水全線不能通車 △四日 九江市府裁撤各界成立保安會汪閻在石莊會晤滬工潮解決津浦線聯軍總攻 △五日 何鍵克復長沙槍決長匪首李立三擴會畢集石莊會議汪等會畢返平趙戴文商震同來閻離石赴太原 △六日 汪抵平擴會預會 △七日 擴大會議第一次正式會議發表宣言通過組織大綱先成立常委會委員七人 △八日 府令特派何應欽剿除湘鄂贛匪共事宜津浦線大戰北平開迎汪大會 △九日 寧軍入泰安 △十日 張學良到北戴河 △十一日 擴會二次會議 △十二日 隴海線觀音堂有激戰 △十三日 擴大會議第一次聯席會議議決公布擴會組織大綱及六部組織條例商震返幷 △十五日 山海關于學忠部馬旅譁變即被解決 △十五日 國務會議議決撥十五萬元撫卹長沙晉軍退出濟南新魯省府移德州寧軍蔣光鼐部入濟南魯省舊府移濟南 △十六日 德批准歐亞航空合同南京開共大會 △十九日 府令撥十萬元辦長沙急賑 △二十一日 蔣到南即返柳 △二十二日 桂軍退柳城黔東匪擾 △二十三日 行政院公布外人入境查驗規則 △二十五日 擴大四次會 △二十七日 寧軍飛機到平擲彈余漢謀部佔賓陽湘鄂贛三省綏靖會議開會 △二十八日 賈景德辭篤洞由北平河返平二十九日轉幷 △三十日 張學良由北戴河歸瀋北寧全路通車府令卹撫泰安人民

九月 △一日 擴會開五次會議決發表通電公布政府大綱推定七委員閻錫山主席汪精衞唐紹儀李宗仁張學良馮玉祥謝持等爲國委 △二日 閻已接受主席胡若愚赴青島擴會六次會推定陳公博等爲三全代表大會組織約法起草委員 △三日 北寧全路恢復通車閻抵石莊胡若愚就青島市長青島遵中央令改爲普通市 △五日 國務會議通過特任馬福祥爲蒙委員會委員長改組山東省政府任命韓復榘爲主席改組安徽省政府任命陳調元爲主席 △六日 閻馮二次會於新鄉 △七日 蔣到漯河 △八日 閻出席第六次擴會 △九日 閻錫山就北平政府主席職汪精衞謝持就國委蔣返漯河 △十一日 閻離平過津赴德州查防馮在鄭就國委職蔣赴漯河蔣令隴海平漢間各軍總攻寧機擾德州 △十二日 閻由德州於十三日午過津回石家莊賀龍陷石首 △十三日 佔領池口謀攻沙市隴海戰事激烈蔣介石復返柳河前線 △十四日 方聲濤部攻入德閻錫山通電表示將退避三舍以救民命惟此令於十八日始拍出 △十五日 東北軍動員李宗仁就平府委員職 △十六日 平府約法起草會議公布會議規則 △十七日 中日電信交涉在寧舉行開幕式厦門租界收回照會在寧簽字 △十八日 桂軍總退桂林天津上海均成立遼災籌賑會張學良發表時局通電勸告各方罷兵靜候中央措置 △十九日 平津晉軍開始撤退我國承認秘魯新政府東北于學忠部奉令入關 △二十日 汪精衞等十餘擴委全體赴石及蘭代表魏登濤抵京汪精衞抵石天津晉軍撤盡國府覆張電對大局願和平解決閻馮部下不歧視 △二十一日 東北軍接防天津天津市關啓封擴會人員全體離平何鍵克醴陵 △二十二日 平市指委會開始辦公中央庚款協會簽字行政院長譚延闓逝世府令撫卹宋子文代行政院長 △二十三日 東北軍接防北平擴會職員抵幷府令派王家楨爲接收威海衞專員徐祖善爲管理專員汪精衞赴鄭晤馮 △二十四日 平漢隴海兩路仍酣戰 △二十五日 于學忠抵津擴會在幷開會 △二十六日 閻又表示奮鬪到底王法勤等抵幷廣州地震兩日中執會嘉獎張之巧電于學忠抵平桂軍余黃兩部猛攻來賓韓復榘部入德州府明令國葬譚延闓 △二十七日 府任命王樹常爲河北省府委員彙主席于學忠爲平津衞戍司令 △三十日 王均部克木仙鎭

十月 △一日 收回威海衞東北軍接防保定南口張之江馬福祥赴柳河謁蔣開始全國拒毒週辛博森被刺蔣之總司令部自柳河移至蘭封滇軍攻南寧 △二日 國府公布威海衞管理公署組織條例威海衞英領館成立東北接收平市各機關 △三日 馮玉祥鹿鍾麟離鄭中央軍占領開封許昌中牟等由蘭封到汴王樹常就河北省主席江海關調停徵津稅東北接收平市各機關蔣電國府請于二十年元日大赦政治犯中正請開國民會議提前召集四全大會由國民會議制定約法頒布憲法時期 △四日 恢復徐汴交通楊杰陳調元到汴 △五日 開封開迎蔣大會津濟恢復通車 △六日 張軍夜退出鄭州陳策部首先入城胡適到北平 △七日 府令劉峙爲豫省府主席北平市成立取消崇關籌委會蔣到鄭州 △九日 張學良在瀋陽就陸海空軍副司令陳濟棠林雲陔由粵抵港蔣回南京 △十日 國慶紀念外使入京致賀 △十一日 劉峙就豫主席 △十三日 蔣在國府紀念週演說爲統一犧牲三十餘萬人 △十七日 東北軍入石家莊王樹常就任河北省主席 △十八日 杜錫珪歸國到滬 △十九日 西北軍將領通電服從中央 △廿日 馬福祥張之江調停西北軍善後 △廿二日 首都舉行慶祝凱旋大會 △廿三日 蔣夫婦到滬第廿軍長劉春榮遇害 △廿四日 蔣回故里奉化國務會議決任楊虎城主陝 △廿五日 楊虎城占潼關 △廿七日 楊虎城軍入西安宋哲元等均潰逃 △廿八日 閻五省委生還到省中央軍飛機在幷擲彈 △廿九日 津浦全線通車

十一月 △一日 全國工商會議開幕國府公布發行軍事善後公債五千萬桂軍襲擊永淳橫縣被擊退 △四日 行政院會議通過撤廢北平崇文門關案 △五日 閻馮同發下野電 △六日 審計院長于右任辭職 △七日 張學良起程晉京察省委發表劉翼飛爲主席 △八日 中央飛機再炸幷垣工商會議閉幕 △十一日 蔣由奉化歸京四中全會委員於總理墓前立誓幷定每年是日爲雙十一節 △十二日 張學良到京與蔣會晤逸仙艦下水 △十三日 四中全會預備會承認張學良出席 △十四日 四中全會議決處分擴大會議委員 △十五日 整理內外債會議英等九國代表出席財政當局非公式發表內外債達廿億元新任法使韋爾敦呈遞國書何健出發金井剿匪 △十七日 四中全會通過國府改組元日大赦實行撤厘 △十八日 四中全會議決行政院長由國府主席蔣介石兼任任命于右任爲監察院長舉行閉幕式 △十九日 交換中荷關稅約批准書 △二十日 中捷商約換文 △二十三日 中央飛機又炸太原 △廿四日 府委任行政院長蔣介石國府委員張學良監察院長于右任江蘇綏靖督辦張之江宣誓就職公布國府新組織法王正廷照會日使開始交涉收回漢口日租界 △廿六日 陳濟棠赴梧下令總攻邕柳 △廿九日 張學良夫婦遊鎭江 △卅日 蔣介石蒞滬

十二月 △一日 廣梧航空開始 △二日 蔣同京 △三日 閻錫山到津 △四日 張學良北歸 △五日 中美舉行無電通話蔣介石出發赴贛 △六日 張抵津蔣到九江 △七日 蔣到南昌共犯佔南安 △九日 熊式輝乘飛機赴南昌賒落負傷蔣在南昌召開剿共會議 △十一日 商震徐永昌到津商議晉綏善後 △十六日 取消許崇智之通緝令 △十八日 中常會議可決任命張作相王樹翰爲國府委員 △十九日 通告英美等六國討論撤廢領事裁判權 △二十一日 蔣抵漢 △廿四日 蔣召劉湘赴漢對川事已有具體辦法閻錫山攜眷屬及趙戴文等到大連表示明年出洋絕口不談政治軍事善後決定晉軍編爲四軍西北軍編爲一軍 △廿五日 蔣介石離漢 △廿六日 蔣氏抵京

國外 （生亞）

一月 比利時皇女馬利亞公主於六日抵義大利首都羅馬與義國皇太子舉行婚禮

美國出席英美日法五國縮會議全權代表於將出發赴英參與會議先七日發表美國對縮軍會基礎方針具體案五項

美大總統胡佛於九日設宴送別出席縮軍會全權代表史姆遜氏等發表送別宣言

日本自大正六年即禁止金幣輸出濱口內閣成立井上藏相銳意奔走希望達到解禁目的本年一月十一日開始實行解禁矣

法義兩國縮軍豫備交涉竟於十三日決裂

國際聯盟第五十八次理事會於十三日在日內瓦開會

英美法義日五大海軍國之海軍縮軍會議於一月十五日在英京倫敦開催正式會議矣

英皇於二十日正午由離宮還幸入正式宮殿同日午後三時在宮中召見美法義日等國出席縮軍會議全權代表云

西班牙國二十一日發表計畫建造戰鬪艦無異對倫敦海軍會議投擲炸彈全世界人均皆公認

西墨哥國外交總長二十三日發表對俄外交關係絕對斷絕

二十三日東北邊防司令長官公署秘書王家楨奉命渡日於一月二十五日已通過日本下關矣

日本皇帝侍從武官本多氏於二十七日由東京出發就來華考察之途云

二月 五海軍國縮艦委員聚於聖捷牟斯宮殿討論各國現有艦艇數備砲數

墨西哥國新任大總統巴斯加魯氏於五日舉行大總統就任典禮終了後乘摩托車出宮殿時被刺連射六槍刺客登時被捕云

英美日法婦女和平運動代表於六日在縮軍會議室謁見各國全權請求停止戰爭各國全權概允容納其請求

印度有數之最大鐵道公司所管之大印度半島鐵道職員共十二萬五千人爲要求增加薪資不達目的竟於十日起實行總罷業矣

中日關稅交涉經王正廷外長宋子文財長與日本代理公使重光葵之間進行頗有進展

法國出席五海軍國縮軍會議代表達魯基猶氏於十三日發表法國對於縮軍方針之聲明書

全印度國民會議執行委員會於十五日開會通過法律家及學生對付與英非軍事反抗運動案自此案通過後凡印度之法律家與學生完全與英國停止提携矣

法國達魯基猶內閣於十七日在下院失敗已實行總辭職矣

中國留日士官學生考試於二十一日已揭曉共取錄合格者九十名

日本下議院改選二十四日開票結果民政黨依然占絕對多數當選云

三月 菲律賓人於二日開催獨立運動大會

法國前國務總理達魯基猶第二次組織之法國新內閣於二日已經成立矣

印度自治運動決組不服從同盟廿地於三日統率最初加入自治運動團員在孟買衞沿岸製鹽適宜地點破壞政府專賣禁令自已建築製鹽竈自製食鹽云

國民政府派赴歐美考察海軍之杜錫珪大將於三日離英京倫敦當其將離英前曾觀謁英皇一次云

英國倫敦共產黨於六日開全體示威運動大會

歐美各大都市如法京巴黎美京紐約華盛頓德京柏林瑞士日內瓦並其他各國都市均於六日發生極大之共黨示威騷擾云

我國前任海軍總長海軍大將杜錫珪氏奉國府命令考察歐美各國海軍於十日已抵德京柏林云

前任美國大總統塔虎脫氏故去美政府於十一日舉行國葬矣

印度志士甘地於十二日親率義勇隊向加伯蘭灣進行此爲其踏出不服從運動之第一步云

編纂國際法典本會議於十三日在海牙正式開會矣

久亡命於日本之張宗昌携同溫樹德等於二十日由別府乘商船綠丸於同日午後六時半在日本京都上陸云

丹麥皇太子一行於二十三日在日本神戶乘軍艦出發就歸國之途矣

蘇俄中央執行委員會幹部於二十四日頒發蘇俄聯邦共和國憲法所定之選擧法及罰重執行之法令

日本對於中國關稅協定公文於二十五日上呈日樞密院執諸詢手續云

德國內閣提出改正失業保險法案被社會民衆黨多數議員加以拒絕不能通過德內閣於二十七日已實行總辭職倒壞矣

日本國元老西園寺公患病於三十一日午前病勢益見惡化云

四月 德國新內閣於二日已經成立新國務總理即發表施政方針

印度大半島鐵道職員因罷業於六日又與警察隊發生衝突警察竟行發砲轟擊又反英運動志士甘地氏之公子於八日已被逮捕矣

英美法義日五國縮軍會議最終總會於十日在聖姆斯宮殿開會討論議決條約豫定今後三星期內蓋印

比利時下院十一日通過第三次海牙會議之德國賠償協定案

德奧兩國正進行中之新通商條約已於十二日蓋印矣

印度議會長被逮捕後於十四日被處六個月有期徒刑

日本東京市電車工人要求改善待遇於十八日午後實行總罷業矣

英美法義日五海軍國全權代表於二十二日午前十時在英京聖姆斯宮殿擧行縮軍會議條約之正式蓋印典禮頗極盛況

日本出席五大海軍國縮軍會議全權代表若槻氏因會議已閉幕於念八日午前率其男公子等由英京倫敦出發就歸國之途矣

五月 前任駐華日本公使現任日本駐法大使芳澤謙吉氏於五日携其夫人公子離日赴法就任

印度反英運動志士甘地氏於六日被印度英國官憲實行逮捕矣投入獄中係依據一千八百二十七年之法令處以無裁判之禁錮刑云

美國大總統胡佛於六日在美國赤十字社總會席上提倡救濟全中國饑饉云

國民政府派遣赴俄出席中俄正式會議之全權代表莫德惠氏及隨員等於十日抵俄京莫斯科矣

我國駐日公使汪榮寶氏於十二日携其公子由橫濱乘秩父丸輪船出發就歸國之途

印度反英運動義勇隊於十三日竟將印度錫蘭市完全占領矣

日本召集之第五十八次特別臨時議會於十三日已擧行正式閉會矣

印度國民議會幹部開催秘密會亘四晝夜直至十五日止

法國外交總長布理安氏草擬歐洲聯盟之聲明書於十七日已送交加入國際聯盟之歐洲二十六國

蘇俄全代表權加拉罕於二十五日將中俄正式會議之蘇俄側出席專門委員人選名簿送交我國全權代表莫德惠氏云

六月 印度反英義勇隊一萬五千人於二日襲擊達拉沙納之製鹽場已收相當成功

德國伯林首都共產黨員於五日舉行示威遊行中與警官發生激烈衝突

維馬尼亞國前皇太子加羅爾殿下於八日登極皇帝位矣

日本海軍軍令部長加藤氏於十一日實行提出辭表矣

五月下旬歸國赴南京晉謁政府要人報告各情形之駐日公使汪榮寶氏十三日乘上海丸輪船歸抵日本神戶港當日午後八時乘列車返東京公使本任

日本新駐法大使芳澤謙吉氏於十六日抵法京巴黎矣

日本金融緊迫市面非常蕭條全國民失業者頗多旅居東京橫濱兩處華僑勞工一千數百餘人受此影響全均失業十八日先行送回四百人

五國縮軍會議出席之日本全權代表若槻氏率其隨員於十八日歸抵東京矣

香港英國總督於十九日發出禁止輸入墨西哥國銀幣入境佈告

美國大總統胡佛氏爲向議會提出倫敦海軍縮軍條約請求通過特於二十五日公佈召集特別議會命令

中國留日自費學生二千八百餘人均感銀價暴落痛苦共中五百餘人尤受非常窮窘不得已只得中途綴學於二十六日由日出發就歸國之途云

蘇俄全國聯邦共產黨第二十七日開第十六次大會參與群衆達數十萬人

七月 印度政府對於三十日逮捕之印度國民協會議長及其秘書長於二日判決處六個月之禁錮徒刑

（以下接第六面）

國外

（接第五面）

日本陸軍部貸與我國東北軍之八八式偵察機三架已於三日午前六時由日本所澤飛行場出發

據英國政府發表其調查至本月四日止全國失業人民共增加至二百萬人以上云

美國召集臨時之特別議會已於三日舉行開會式矣

義大利國政府對於法外交總長布理安提倡之歐洲諸國聯盟案已於七日發出贊成回文矣

日本因受絲價慘落影響於十日起倒閉紡織工廠八十餘家

美國南部及中部一帶氣候熱度突增酷暑異常十三日人民死者一百餘人熱度竟達華氏百三十餘度云

萬國議員同盟第二十六次大會於十六日午前十一時在英京倫敦上議院議事室舉行開幕典禮

日本陸軍元帥奧氏因患胃潰症吐血不止於十九日午前六時逝世該元帥享年八十五歲云

任韓衛氏率隨員共九人於十九日午後乘輪船抵日本長崎港當由長崎乘列車東上至門司降車下榻於門司車站附近某旅館二十日午後二時由乘門司出帆之長崎丸輪船直赴大連去迄

北美一帶大陸近又遭炎熱酷暑襲來至二十四日止人民因此斃命者三百餘人云

英國下議院於念四日開會對於倫敦海軍條約案依不投票法表決竟多數通過矣

八月

英國外交大臣韓博森於一日在下議院答覆議員質問關於撤廢英國在華領事裁判權問題謂正在進行交涉

新嘉坡政務廳藉口該地之勞動者過多供給頗感困難特於三日頒發今後三個月內禁止中國籍之勞動者入境云

中國時局益趨重大日本佐世保鎮守府突於四日命令驅逐艦四隻於五日正午出發赴華保護日僑云

美國國務院當局關於中國團匪於七日發表左之言明大意美國在中國軍隊若有非出於軍事行動必要協合時[illegible]權限於保護美國在中國[illegible]利[illegible]且仍須[illegible]國府[illegible]協力之點[illegible]

美國政府十一日公布凡與非律賓人結婚之白人子女認爲喪失美國之市民權云

前任比利時國外交大臣比國社會黨領袖威爾泰氏同其夫人於十三日由北京出發就渡華講演之途云

日本外務大臣幣原氏於十五日親謁日皇奏明中國最近戰況及日本派艦渡華保僑云

亡命日本東京橫濱等處之白系俄人於二十日在東京開催秘密會議討論組織一大聯盟會積極進行反共工作云

太平洋會議幹事凱洛克於二十一日已發表下次太平洋會議決定在中華民國開催云

日本外務省特派該省亞西亞局第一課長谷正之渡華赴上海南京視察已於二十二日首途矣

南美秘魯國大總統雅顧斯德於二十八日辭職後即乘巡洋艦他往行踪不明云

波蘭國前內閣於二十六日實行總辭職復由碧爾斯氏奉命組織新內閣於二十九日已成立

九月

波蘭大總統於一日對於解散該國上下兩院議會之命令已蓋印發表矣

英國皇太子於二日奉命晉陞爲海軍中將同時並陞爲陸軍中將及航空大將矣

歐洲二十七國代表於八日在日內瓦開非公式會議由法外長布理安主席提議最近即將歐洲聯盟案向國際聯盟會提出各國代表一致贊成通過

國際聯盟總會於十日在日內瓦開會矣當日並選舉國際聯盟會新議長並各委員長云

全世界國際統計協會第十九次大會於十三日在日本東京國會議事堂舉行開幕禮

德國國會總選舉於十四日開票結果在朝社會民衆黨占當選議員最多數已獲勝利

中國出席國際聯盟總會代表伍朝樞氏於十六日在會議席上發表中國對於凱洛克不戰條約及維持聯盟規約意志之演說頗受各國出席代表之歡迎賞讚

據美國國務院十九日發表謂美國政府對漸次的撤廢在華領事裁判權問題正與中國當局再行開始交涉

國際聯盟總會對於本年中任期屆滿之國際司法裁判官後選舉人員於二十六日開會投票選舉結果我國王寵惠博士已當選矣

國際聯盟總會於二十七日開會對於一千九百三十一年召集普通縮軍會議已可決通過

十月

日本樞密院於一日開催本會議對於倫敦海軍縮軍條約已正式可決通過矣

日本海軍大臣財部彪氏於三日已正式辭職矣

日本新任海軍大臣安保清種大將已於四日在宮中親謁日皇舉行親任式矣

義大利國皇宮五日發表義皇第三皇女與葡萄牙皇帝已正式訂定婚約矣

英國巨樹百號飛行船於五日慘遭墜落操縱者及乘客共五十四人登時慘死英國航空大臣亦在內

羅馬尼亞國舊內閣實行總辭職前任財政大臣梅蘇奈斯烏於七日已組織新內閣矣

德國此次改選之新國會議員於十三日開最初次會云

匈牙利國於十七日早六時突遭激烈地震災害所有大建築物頗多倒潰云

久濡俄京莫斯科之中國全權代表莫德惠氏於十九日由俄京出發赴蘇俄各大都市如列寧格勒等地遊覽

日本濱口首相於十四日午前九時在東京車站欲乘同時特急列車西下陪觀陸軍大演習竟在車站月台上突被一年在二十八歲左右之怪漢以手槍刺擊負傷頗重犯人當場被捕一方面將濱口首相運送帝大病院醫治

英帝國會議已於十四日舉行閉會式矣

旅行於日京之暹羅國皇太子於十九日由東京出發歸國

日本關西至關東一帶於二十六日早四時三分突起最激烈之强猛地震三島沼津兩市並其他縣城因倒塌之房屋均起火災已陷於完全潰滅

德國首都柏林多數失業群衆於二十九日聚集數萬人搶掠製造麵包公司之麵包及食糧等並在街市示威高唱打倒現內閣經警察隊阻止双方發生衝突竟行開槍射擊演街市戰爭

俄國代表加拉罕三十日向我國全權莫德惠氏送交公文表示希望於十二月四日起再度開始進行交涉云

日本批准縮結之倫敦海軍縮軍條約於二十四日送抵英京倫敦矣

反英運動之全印度國民於二十六日舉行揭掛印度革命旗典禮被英國官憲阻止不服双方突起衝突結果印度民衆被擊負傷者二百三十餘人

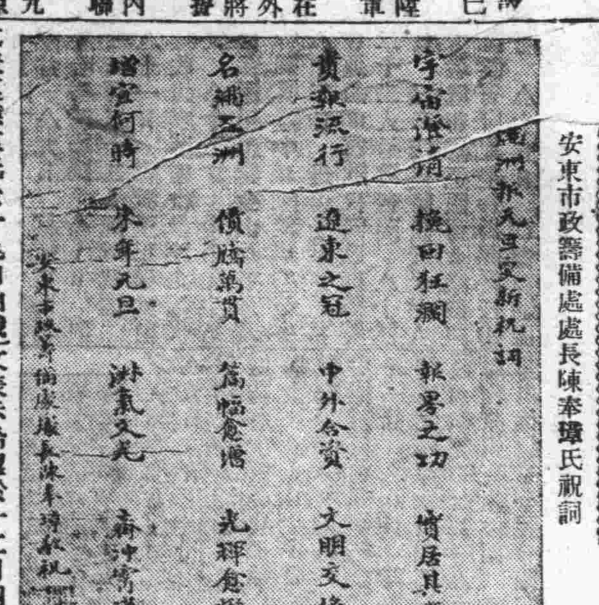

安東市政籌備處處長陳奉璋氏祝詞

十一月

中國國民政府派赴渡日視察之講武堂教育總長王瑞華中將一行於七日早已抵日本下關九時乘車東上去東京云

決定印度政治運命含有重大性之英印圓卓會議於十二日在英京倫敦泰晤斯河畔基

十二月

中日英美濠州加奈陀等各關係國代表等於二日發表作成第四次開催太平洋問題研究會重要議題據聞開催地點擬定在中國南京舉行

日本因霧社蕃民暴動出動之軍隊已於四日撤回矣

蘇俄組織顛覆現政府陰謀團被逮捕後於四日起經開庭公判經過長時間辯論首魁八名俱判死刑云

國際聯盟縮軍準備委員會於八日已舉行閉會式矣

瑞士國上下兩議會於十一日選舉大總統結果現任副總統赫伯謝爾氏已當選

西班牙國境哈加市地方十二日革命暴動勃發西政府已派遣多數軍隊及飛機隊前往鎮壓

英國下議院各派議員於十五日提出五年內實行廢止死刑法案

中國駐日公使汪榮寶氏奉國民政府訓令於十七日訪問日外務大臣幣原轉達中國對日誤意掃出一切誤解

西班牙政府軍概占優勢革命黨已完全失敗十九日起各要都市均皆恢復原狀矣

假國中央人民委員長魯伊可夫於二十日實行辭職矣

日本前任文部大臣小橋一太因收賄案於二十一日被判處十個月有期徒刑

大連火曜會會員

大連市愛岩町三十九番地　電話六三二五
大連錢鈔取引人組合
組合長　赤塚彌太郎　劉仙洲
副組合長　任召南

山縣通三十七
永衡通達
經理　李子鐸
電話　五四四七　五八三九　六九八〇　五九二七

須磨町五番
南方大旅社
總經理　黃梅鶴
經理　李定安
長電話　三二六一

旅順

旅順朝顏町一三
吳服店　公和利
主任　陳仲宣
電話　四五

旅順朝顏町一四
雜貨木材　商泰興茂
主任　呂維東
電話　四二一

旅順新市場
吳服店　福昌利
經理　姚玉堂
電話　五〇五

石川鐵雄	池田龍雄	服部省三	原田光次郎	堀練	富次素平	十河信二	津久井誠一郎	中村讓什	大平駒槌	大森吉五郎	
大藏公望	岡本誠	奥田千之	小川逸郎	和田敬三	鷲尾磯一	貝瀨謹吾	神成李吉	辛島知己	神鞭常孝	横田多喜助	田中千吉
田邊敏行	田村羊三	高柳保太郎	武安福雄	高見三吉	村上義一	村井啓太郎	向坊盛一郎	山西恒郎	山口啓三	藤根壽吉	古澤丈作
藤田臣直	伍堂卓雄	小林和介	武部治右衛門	佐藤至誠	佐藤俊介	木村鋭郎	木村通	岸本謹吉	平田釀一郎	鈴木二郎	杉野耕三郎

和洋樂器家具裝飾
山葉洋行
大連市信濃町
電話代表四一四八番

大連市伊勢町五四
本店　熊井洋行
電話七七五三
大連市大山通三〇
分店　熊井洋行
電話　三二〇五

大連市山縣通一三七番
特產物輸出商
瓜谷商店
電話　三四三三　七四三三　七四三六　六二六四　四六

大連市敷島町三十番地
東三省官銀號
經理　王學海
電話　七五五一

大連市敷島町二十八番地
公濟糧棧
主任　邱精一
長電話　三八二七　五二四六

大連市常盤町二十三
守制期內恕不盡禮
大連製氷株式會社
電話　四四四九番

大連市監部通四九
大信洋行
電話代表六一四一番

大連會屯
金融組合
尾股忠

滿洲報

增刊 第二張

新年小說「春情入畫」

日本小說名家 山田松琴 作
中村進 繪
譚岐山 譯

(一)

美麗而溫雅的……瑠璃子小姐：方纔從繡榻上起來、高々擧起兩隻玉手、像作體操式、由前而後的不斷的繞廻着、輕々在絨氈上踏過、一直的走到窗戶前……這時候已到了九點鐘、很明亮的太陽光、由玻璃窗映到淺綠色的窗帘子上：她……輕々底拉開那極薄淺綠色的窗帘……她……一双妙目即射到窗外面去了、那廣被陽春的花園裏、現着很溫和的氣象、在對面的墻邊、幾顆櫻花、已有要開的樣子了

她、突然轉過身軀來、緩緩的要走到鏡台前面去的時候、乃順手將寢衣卸去、輕輕擲到床邊

很豐美的她的玉體、都活現在鏡子上面、她就鏡子上觀看她那豐滿的肉體、表現一種很滿足的微笑

她的豐滿而嬌艷的肌膚、映在鏡子上、那種曲線美、使她自已尤爲滿足、所以每天晨淸總是一樣稍事運動、等自已先感到滿足、方纔洗臉和從事化粧等等、她的早晌畫一的中飯、天々總是在上午十一時前後

瑠璃子小姐、今天也是在十一點鐘剛纔用過飯的時候和她親若姊妹的園田夫人來訪於戶外

她即引導園田夫人（夫人名美保子）到樓上的小客廳中園田夫人坐定、等到伺候茶點的二名僕人去到門外之後說道

「今天：無論如何、總得給我一個確實的回答、我是奉有很嚴的命令而來的」

瑠璃子小姐、莞爾微笑、竟未回答一語

園田夫人仍繼續說

「到現在不要再說否認的話罷」又繼續的說

「你的父親業已說、瑠璃子如若承認這件事、乃是我很希望的、就是你……對於……那位…不也說、沒什麼不滿意麼」

瑠璃子小姐仍笑着說

「沒有什麼不滿意…但是」

「要沒有什麼不滿意…就是很滿意了罷！那麼給我個承諾的回答罷…」

「但是我…看外交官、不如美術家好」

「美術家麼……眞討厭！美術家中、連一位誠實的人都沒有、大半都是怪人、祇固的、在日本美術家更沒有什麼很有財產家的、但是、您的心目中、已有屬意的人嗎？」

「說有也是有的……」

「如此說…他是何人？」

「還沒有和他會過……」

「但是」

「無論如何的人、倘未見過、竟而屬意於他？如此說來、可是他的作品您是看見過的罷？」

「不……並不是那樣的」

「如此…他的姓字……是很有名的……」

「他的姓麼：說起來……也是誰也不曉得的」

「無名的美術家…？那麼您想和他結婚麼？」

園田夫人竟呆了、兩目祇是看着椅子、這時候的瑠璃子小姐笑着站起身來、走到門外去、不一會兒、拿着一冊的美術雜誌！將那冊美術雜誌遞給園田夫人、自已斜着身軀在安樂椅子上說

「請您看這個罷」

園田夫人、接過來掀開看時、第一頁登有插畫署名、「Mi no ro」

(二)

園田夫人看那插畫的附註、靠近瑠璃子小姐指着念道

現今着名洋畫家的泰斗內村紫水氏、最近訪問由大阪搬來的舊友之家、在書齋裏突然有一油畫、射到他的眼前、所畫爲山麓田圃中間之小道茅上、坐着一位老農夫口中啣着煙管、恍恍惚惚、仰望着那美麗天空的一幅圖畫……

在這畫上找不着一點毛病來、實實在在的是一篇好畫……看那位被春天陽光晒着的老農夫、就彷彿他獨自說「極好的天氣呀…」

紫水氏看見這張很好的油畫、甚爲驚訝、對那位主人說「這張畫怎麼到了您的手裏來的」被紫水一問的那位主人、笑着說「在我搬到這兒前數天、散步於心齋橋邊的時候、在一出賣畫片小書或短冊的店家、列這油畫、也陳列其間、我看着覺得很有趣、就把他買來了的、署名Mi no ro這位洋畫家、則尚未聞名……？我對於畫是個門外漢、您是位內行、看這畫兒、不過徒有畫的工具而已罷」似乎解嘲的一番言詞

那位主人、對於紫水氏所說「很好的」那一句話、以爲是因爲此畫不佳、反而非笑他的意思、可是紫水氏的這句話、確是出於至誠的、所以隨口就說

「我並非笑談啊、實際上這張畫、確實是很好的、但是Mi no ro爲何如人、我亦未曾聞過其名、可惜有這樣會描寫的好手腕、何以在帝國美術展覽會、並未曾一露其作品呢？現在不論何人、稍有一知半解的藝術、均要出品於展覽會、希望萬一僥倖出風頭……更有很多拿土產或財物送審查者而希求入選的Mi no ro這人似決無此等行爲了、向來每次有美術展覽會、我都一一注意其作品、但並未曾見過、就是Mi no ro之名、也是以此處爲最初相見、不知是那個地方的何許人物？」紫水氏說話中間、仍然詳細考察這張油畫、主人因此知道此畫並非凡品、不費力氣而得來之重寶、尤覺爲之可喜……

紫水氏就把此畫借去、帶歸以示於門下客、任何人對於此油畫、無不驚嘆其爲最良作品

插入於本誌者、即亦爲示其爲無名之天才畫家也

園田夫人看完附注、又細看這畫順口說

「瑠璃子小姐、……這位Mi no ro之人、非所謂在前世紀中所未見的自於戀愛者乎？……其人……與小姐不是不合宜？何爲作此奇式單調的戀愛？」

瑠璃子小姐笑着應道「並不是什麼戀情啊」繼續又說「不過是一片敬仰之意耳」

園田夫人……面呈苦笑、大、奚落人的態度、說道

「雖然如此…然而不知其爲何處何許人、也是無可如何罷了？」

「因爲這個、現在正在探訪着哪！」

「到什麼地方去了？」

「將於大阪方面……」

「假使……查得着的時候與彼結婚乎」

「唯々、我自身作個模型（模特兒）若能將我寫生寫得活現……或許之亦無妨」

(三)

在大阪岡町（地名、劇場地方最近新成的市場稍向西方似乎有建築未久的房子、在那兒由左而右之第二家門前貼有「武井稔」（Mi no ro）的名片

主人稔君（Mi no ro）年在卅左右雖寡言語、非無愛情之人、其弟欣哉乃一中學生只兄弟二人、既無父母、亦無婦女…乃兩名之男獨身者

他們的近鄰婦女人等呼…「稔」爲「小小畫家」或「彫刻家」「Mi no ro」君每天忙於描寫廣告及傳單、或畫石版畫之原稿、以作生涯

一日「欣哉」收起所讀之歷史、對他正在描寫彫刻原版中的哥哥說

「阿哥、那個作成了、就要送到明盛堂去罷？」

稔君手握彩色筆答道

「不…這個到明天才可作成的」欣哉走近其兄身旁說道

「今天不能作成嗎？」

稔君放下手中的筆說

「算起來連這次畫了四次了、怎麼也不見好、今天不畫了、明天再說罷！」

欣哉聽着、但注意伊兄的面目、默然不語

「廣告用的石版原稿、雖說是怎樣都可以的、但是描寫太劣、本着藝術良心、自已不能滿足的東西、實不願使他人觀看」

「但…可是」

「受些微的報酬、費去三天或四天的工夫、雖然不上算、卻也未必然、不過在畫壇上已有大家之名的人、作品雖然粗努、顧主因爲有名也可滿足、像我無名之人、無論誰何亦難有「好」字的批評、因此自已看不上眼的東西、是不能使之問世的」

「我想哥哥的作品、不至於比一般人粗劣、但是…」

「我也多少有點自信、然而雖能自信、外人不認可、也是無效、自已所畫的東西自已信爲很好、給外人看、不說是有自滿之意、就是奉承說好好而已、像近日的表紙畫等等、即是此例」

「那畫報之表紙怎樣呢？」

「誠然？那個在我自已也可以說算得大家手筆、但是報館方面卻看作平庸、竟退回來了、所以在臨時增刊、不論何等好作品、他們只知道略看表面、至于筆力如何卻一點也認不出來、眞有腕力、和有神韻的、多半被其拋棄、然若有點名氣、那就不管有無筆力、只要是畫、就有賞識的、所以說若有畫家之名、則何處均可通過的」

「哥哥倘若拿去陳列於展覽會我想一定可以出名的」

「這是不用說的了、我也想着出品一次所以曾畫了……「uwaraka」就所命名、爲「麗的一幅洋畫、但是因爲弟弟的學資無着、僅僅拿一點畫的工夫錢、出賣給畫片舖了、子從那兒以後、也曾下過苦工夫、大半因爲生活我、卻隨時賣掉了、此種情形、實令吾常揮無情之淚、然貧窮如此、亦不得已也、我眞已經厭倦、再無勇氣了現在所畫的石版原稿、總可博得些許代價、爲弟弟之學資、到了現在、說甚麼曾名、倒是買米吃爲重要的問題啊！」

「哥哥、我願廢學」

「廢學以後又怎麼辦？」

「我可以到印字房去作工因爲這樣辦、我二人小範圍的麵包問題、總可以解決的解決以後哥哥沒有買米需要的累贅盡可致全力於繪畫、繪出很好的畫來、可以出品於帝展那就可實名於畫界了」

「無味的話、說他作甚？出品於帝展、未必就可博得畫名、即便能够入選二次或三次、亦不能一躍而爲大家、況並未曾經過名師、更與畫界知名之士、又無交際、即至于帝展、就風聞傳說、其中尚有種種情形、倘不揣冒昧而出品、恰如落一滴水於油中、總要被排除的」

「當無其事、我想世間必尚有不盲之人…」

「不…無味的野心、不要去想罷、我或許連畫廣告和傳單的技能都沒有、亦未可知、倘若再懷這樣的奢望或更招得和往日一樣的恥辱」

「有何可恥？爲甚麼哩？」

「彼時也曾對你說過、因爲希作麗人畫報的插畫、特往明文館、該館主人、說道「君…對於買賣、可算是手、但比較畫工…作商人是一定成功的、我因此他笑引爲奇辱連帽子都還之未戴急急回家、身心頭腕、均感受了無窮的痛苦、到家後往洒傷心之淚、自此以後、我仍然繪畫一本賣一毛錢、的「幼兒之友」的原稿版和廣告畫等等的畫、比較稍高的希望、早已無進取的心意了我決不想爲我賣名而犧牲吾弟的一生你仍舊要繼續去讀書我希望你達到從前的志願啊」

「但是我不願哥哥因此而終於『畫版樣了』很願意哥哥的技能不至於爲我犧牲、卻要爲哥哥犧牲我的目的」

「不可！你應當急速謀自己前程！」

「哥哥…你一定要阻害你的技能成功、這是爲甚麼呢」

稔君弟兄正在爭論之時在他們的門前停住一輛大汽車、鄰近的孩童、以爲很奇異的多跑來參觀、甚是熱鬧

(四)

紙片畫具、種種東西、散亂於一個小室中Mi no ro與一位青年美麗的女郎對座、此外則更無隙地矣

欣哉則到門旁之小室中凭几而立、裝作讀書的樣子、可是他的耳朶、則專注意於內室的談話

「突如其來、很是失禮的但是務必要拜托的……」這樣很溫存的口吻、是那位女郎對亦貧而無名畫家Mi no ro所說的……

稔君很驚訝的對那位齡女郎說

「小姐、所問的、想是錯誤了罷？我是個一望可知的毫不能的石印鋪的一個畫工、已」

「不會錯誤的、我實在專爲拜訪「武井稔」先生而到尊處的」

「可是、旁的地方有名的畫家很多、小姐竟光顧寒舍不知有何見教？」

「先生太客氣了」那位小姐說着、面帶微笑、又繼續的說

「我是直接拜求先生的、先生是不是有名的大畫家、這個都不成問題的」

「話雖如此說、可是我所畫的作品、恐怕到底不能得小姐的滿足罷！」

「您太謙了！我現在簡直不客氣的說、雖然稍爲失禮但是我實在是至誠、畫的倘若不合我的式的時候、不過破棄之而已……」

「……………」

「到現在、已竟求過許多有名的畫家 畫了三四次…但是都不合式的、我全都破棄了、就如求那岡井富士先生畫的、我也是當着他的面撕扯破了」

「岡井先生所畫的、也……？」

「無論是什麼大名鼎鼎的畫家、他所畫的、不能够像活現的我、那是不成功的」

「誠然？那麼試驗畫一次可是決不會合小姐式的……」

「……給我畫麼？」

「岡井先生所畫的、都被小姐扯破了、我畫的時候更當在被破棄之列了、被小姐撕破、也不是恥辱…現在自已有必定被破棄的覺悟、畫一畫看看罷」

「那麼我很歡喜的……就請先生一定給我畫罷」

「好、一定給小姐畫」

這門外小屋中竊聽的欣哉聽了這個、歡喜的差不多要跳起來了……

這時那位小姐、出了他們的大門待她上汽車開走之後欣哉、就對他哥々說

「哥哥、此次可要發揮你的好手腕、畫個令人驚服的畫兒才好呢」

「我一定精心去工作、或能完成其任亦未可知、總之畫一畫看看！我見那位小姐的樣子、很合式的、說無論何等大畫家、不能不看他作品的優劣、而徒々尊重其名……啊！這句話、眞是令人敬服、況且此次得以畫那位小姐的豐滿而美麗的肉體惟妙惟肖的畢現紙上、這尤其是令我可以滿足的…」

「誠然！一般人的見識、多不問作品如何、只要見着大畫家的名字、就是很感佩的…這些話、我只要聽着的」

「是、我的名聲、怎麼樣都可以、這是無關緊要的、但能令自已滿足、而又得到顧主的滿足、倘復何求呢」

(五)

次日欣哉上學之後、那位小姐照約定的時間而來她竟一絲不掛、赤裸裸的遵依稔君所指示的做姿勢這個時候稔君的魂靈兒也都集到他的手指尖上了

在數大之後、欣哉由學校回來「稔君」急語其弟、很有自信力的說

「欣哉、畫已成功了…」

「業已完成了麼？」

「那位小姐已竟拿去了」

「實在的麼？」

「實在的、那位小姐歡喜的了不得、跳舞着拿去了」

「沒被她破棄麼？」

「破棄麼？那位小姐、很是歡喜、而且說這個畫兒、可作永久的……自已處女的永久保存着了」

「哥哥！那麼我呢」說着欣哉竟哭出淚來了

「欣哉！何故要哭呢？」

「我那是哭？我是樂到極處了」

「你那麼樣的歡喜麼？」

「岡井先生的畫、都被她破棄了、她一不破棄哥哥的畫、豈非可喜？」

「欣哉！在畫壇上、從無我的名字、今天始被一人認識了、那位小姐不知是那個地方的、何許人物？但是她說！將我畫的那張她的處女留影、永久保存、那麼我的名也可以永久存在世上了」

稔君和他兄弟欣哉二人、因爲到現在、並沒有受着人家這樣的歡喜、樂到極點又引起悲來了！

不意過了幾天、那位園田子爵夫人、竟作不速之客、來訪於稔君之門

夫人和稔君兄弟說過見面客套說她就說

「前回之來、求先生畫々的那位小姐、乃是實業界有名的綽號獅子大王、大澤專造氏之愛女瑠璃子小姐、今天、我一方面來代表瑠璃子小姐來拜謝前日之勞、一方面另有非懇的事、

乃將瑠璃子小姐、希望和稔君結婚的意思、說給稔君弟兄、稔君當時、以爲貴賤懸殊、雖然竟行堅辭

但是最後卒被善於詞令的園田夫人說服了

夫人並細說那位小姐的至誠之意、稔君於是承認了這個極有價值的婚事

比及稔君和瑠璃子小姐在新婚蜜月旅行、向法國出發之日、乃園田夫人得着稔君承認婚事回去後之不數日間事耳（終）

我國文壇近狀之漫談

（杜雪痕）

「大凡因讀過西遊記紅樓夢或聊齋志異等等、而理解中國文學的人、他們對於中國今日之文學、眺望着最近文壇之情形、他們總不能不懷着異常的驚訝吧？

在他們第一是驚異、繼又生疑惑、然而要平心靜氣抱着熱心去努力理解這新生的一切之一切的正體他們便會知道中國今日之文學、是由中國現時的社會自然生出來、同時更能理解到這些文學正在反映着中國今日之現狀啊！……」

這是日本某文學家對於我們中國現在的文壇所懷着的片斷的感想、但是我們中國文壇最近的情形、究竟如何？談起來範圍似乎太大、但就時間的關係、大畧的言之要知中國今日的文學趨向、是起源於過去不久的文學革命時代、據我們所理解的文學革命之主要功績、是在創造新文學、使之普遍化、但是爲什麼在文學上、要求革命呢？實因中國的社會與其文化之發展、若仍襲用古文章則喪失表現其內容之機能、所以才必須打破這個桎梏、即如白話文、是以社會全體的要求而必然誕生的

中國文壇之近代的發展、多半是借光於充分的吸取歐美並日本所產之文化部而、例如易卜生、托爾斯泰、太戈爾…及日本的武者小路實篤等、他們的作品都曾在中國的文壇上亂舞着、而博得一般人的觀賞

回顧在世界大戰以後、中國究竟受着如何的影響？並經過了如何之複雜的經驗？我們單就文學一方面來說、在文學革命之烽火以後、關於舊道德之否定、及自由主義之强調、家族制度之幾部分破壞等等、新時代精神底幕索中、在華北方面、以北京大學爲中心、有所謂北大系的文學團體、中部方面則有文學研究會之大肆活動、其後又產生一創造社、這些文學團體互相鬪爭着、俱向中國的前而進行、在這時代的文壇的現形、至今日我們回溯起來、仍感覺到深深的興味、至於當時的出刊物中、當推「創造季刊」和「創造週報」等爲最勇敢之開快車的文學先鋒其後迨至一九二六年三月又有一「創造月刊」新尖整然的產出第一期了內容刊載着成仿吾的「文藝評論」並郭沫若（按郭於去年以赤色嫌疑有被槍決說）的「節奏論」張資平的「蜜月」等而郁達夫所寫的「卷頭語」也顯示着單以純眞的文藝運動爲出發點其後「創造月刊」又轉變新方向者可以說是從一九二七年的第七期開始當時郭沫若在該刊上以麥克昂之名發表所謂「英雄樹」之一篇作品並刊着鄭伯奇之戲曲「抗爭」—是曾經日人譯登「滿蒙雜誌」—他如段可情、及王獨清的作品、也都在充滿着篇幅！

「英雄樹」裡所說的大意是：

「文藝應該領率着時代前進、惟中國的文藝、獨遠遠地落在時代以後

個人主義的文藝、已經是老朽的東西了、然而這醜惡底個人主義者、醜惡底個人主義者之呻吟、依然在文藝市場裏跋扈着看哪！

—酒啊……悲哀呀……女人啊……那些虛弱而無能的頹廢派的醜聲喲！

大地的最深處、雷已在極猛烈的鳴着了

着了諸君你們聽着了嗎？

諸君的王宮諸君的象牙之塔、已經倒塌了！

代諸君而起的新文藝的鬪士、今正要出現了！

諸君！你們不要拿着破洋號瞎吹罷！請你們暫打算着留作留聲機罷！

◇

階級文藝是途中的文藝物—是一個橋—但並非美麗的橋—牠祇是從這邊跨到彼岸上罷了！

◇

我們在這些文句裏、可以窺見着他們的方向能！至於其主張之最具體化的、只可舉出前述的抗爭來！

牠—抗爭—是一幕戲劇作本內容的題材很適合那個時代之所產、其登場人物是眼

「時候來了！我們非爲我們的藝術解放而努力不可的時候來了！

在這混亂底狀態裡、在這主我的妖氛充滿着的大陸裡、尤其在這我們一切將被窒死的空氣裡、我們的藝術眞的在受着不能身的桎梏來！非用我們的藝術使社會之眼睜開不可、藝術不可爲少數者所私有

現今在我們眼前的世界正分着兩個在互相搏鬪、我們處在這裡、必須要奪回我們的自由、我們非把一切被禁止的話來作我們要說的不可、這樣我們的藝術才成了武器、這樣、才能展開新舞臺啊、…這便是詩人寫出來的大意

當時還有鄭伯奇的小說、「帝國之榮光」、而是描寫中國的青年與派遣來華的外國兵、並咖啡店裡的女人、作者的確充分的發揮那深刻的眞實性了

段可情的「火山下底上海」也是最可注目的著作、他能把上海的複雜性由根抵裡而摘發出來

其後有何大白君在最短的文藝時評裏、倡言反帝國主義文藝家之聯合、在當時的現實社會及政治過程之推進並文藝的動向等、都感受着顯著的刺激、進步的「創造月刊」所以被禁止的理由、我們不得不首肯就由於這情形—這便是一九二八年的大勢

迨至一九二九年、中國文

（以下接第八面）

我國文壇近狀之漫談

（接第七面）

壇發現了兩個顯著的傾向，其一爲布爾（有產）文壇較前極表示着動搖其二爲布羅（無產）文壇形成了一層的「安定」了

布羅文學因受環境的壓迫在形式上雖未見到如何積極的發展，但是其勢力却蔓延到各方面，而對於從來之布羅文學也未嘗不給與影響了至於被稱爲布爾文學雜誌者，有關于「布羅」文學之評論，並有些創作或翻譯介紹等作品

今試舉「布爾」雜誌之主要者，便是魯迅之「奔流」與郁達夫主編之「大衆文藝」還有鄭振鐸編輯的「小說月報」等…而這三種雜誌都帶着什麼現象呢？「奔流」出至第四期而停止「大衆文藝」之郁達夫到第六期亦自引退祇有「小說月報」登載着巴金之「滅亡」並矛盾之「虹」以與時流相應而已！

「奔流」亦曾翻譯介紹海外之布羅作品，而魯迅亦顯示着幾分轉換，郁達夫在這期間便後退了

從此又有「新月」「金屋」之兩種雜誌「新月」登載胡適之博士的「人權論」很値得注意，其餘在文學上並無可以特記的作品「金屋」則祇登載着文藝無時代性等、各種議論而已！

再觀布羅陣營，其定期刊物有「創造月刊」及太陽社同人所編之「新流月報」「海風週報」等…

然而都未保持着永久的生命，「創造月刊」僅出新年號一冊而被禁止「海風週報」出至十七期亦迫不得已而廢刊「新流月報」出到第三期又不得不改變形態，他的後身，便是「拓荒者」了，再說「創造月刊」的新年號，其創作與理論之步調，較諸以前更見一層之躍進，祇觀這一號便可以想到彼等的今後，然而畢竟僅得於中國新文藝史上留一光輝之名目，而「創造月刊」乃曇花一現便銷聲滅跡了！

「新流月報」是把創作置重的，牠是承繼「太陽月刊」之後而產生，也曾發揮不少成熟的作品

「海風週報」關於對國內外文壇之批評，及對敵方文字之挑戰，極爲活潑

通觀這些情勢，布羅文學作品，曾不斷的克服了幼稚與誤謬，而向前發展，反是有產者－布爾－之文學，却逐漸動搖，而喪失了力量，雖然布羅文學也曾受了壓迫在各方面却感受了不少的影響，但是他們終未停頓，他們且更進一步作積極的聯合各團體俱向統一的組織上邁進着，使中國布羅文壇卒至展開新局面了

試再回顧一般文壇時，有兩個長篇最堪注目，一爲葉聖陶的「倪煥之」又一爲巴金之「滅亡」

葉聖陶是取材於教育界而成功之作家，讀了「倪煥之」便自然可以理會的，他的這篇作品，是將教育界的情勢用教育家的態度來分析，然而若入於政治方面，則不免有點曖昧，就是因爲他對於擠入政治的漩渦裏的主人公之思想與行動之變化，未能與以科學的描寫，他僅以一場之講演，而描寫五四運動，更以一示威而描寫五卅慘案，這篇作品，在前半固然是優秀，至於後半，不免有些失敗了

「滅亡」如由布爾喬亞文學之立場上觀之，可謂相當成功的作品，前半雖帶弛緩後半却極入勁，描寫人物亦極稱佳妙，然而却有些偏於個人主義的作品了

短篇作家之尤者，當推沈從文，他極顯示着進步的傾向，讀了他在「小說月報」「紅與黑」所發表的作品，便會理解到他，但是他也有點帶着個人主義的色彩

而在這一年來，關於布爾文壇的詩，並無可以特言的作品

其次試言田漢先生的戲曲吧！田漢等之文藝團體，曾發行「南國月刊」等，並行過數度之公演，以從事戲劇運動，至其結果究竟如何？讀他在那裏所發表的幾篇戲曲，較諸從前實在呈現着進步的趨向，在南中的戲劇運動中，的確佔有莫大的潛勢力，他們由一九二九年以至一九三〇年，已較前明確的轉換了態度

至於布羅文學方面，因受政治的壓迫，未得出刊多數的作品，其已經發行者，有郭沫若的「我的幼年」「反正前後」，龔冰廬的「炭礦夫」蔣光慈的「麗莎的哀怨」戴平萬的「都市之夜」洪靈菲的「歸家」等，可算是代表的作品

郭沫若的「我的幼年」與「反正前後」係採用新方法而描寫他的幼年時代反正前後，在老練素朴的文章裏，極表現其作風之變化，就中對於個人主義的英雄主義精神，深懷着不滿的態度

龔冰廬的「炭礦夫」在技巧上可算是相當成功的作品然而這也存一種個人主義的虛無的傾向

蔣光慈的作品中，以「短褲黨」可算是登峯造極的作品他在這年並作出「麗莎的哀怨」在作意上我們很認識他具有相當的苦心，但是未得到所期的效果，不免有些可惜了！

戴平萬的幾個短篇，無論意識的、技術的，都達到相當之成功，其描寫反帝運動之「小豊」及抒寫母性愛之「睦親」與最後的「獻給偉大的革命事業」都是這一年內布羅文壇裡最優秀的收穫

洪靈菲的「歸家」也是極具健康性的好作品，他在這篇作品中，深々的描寫農村之破產，運動，及與母性愛之衝突，並放浪者之生活等

其次關於新詩方面，也有許多作品，蔣光慈的「從故鄉帶來的消息」的確劃一新風格，王獨淸的「貂蟬」內容形式，均足以表現其進展其他作品甚多，實有些不暇枚舉了

再者在這年裏關於布羅文藝的著，也有多數的出版，這是可以注意的現象，例如維瑪諾夫之「愛的分野」里貝典斯基之「一週間」高爾基的「母」阿庫尼約夫之「中學生的日記」與「大學生的日記」及倫敦之「鐵踵」辛克萊之「煤炭王」等々，俱都在文壇上出現了

其次布羅文藝之理論的方面，因爲感受壓迫，未能積極的振作，僅介紹外國之理論的譯著，比較占多一點罷了！

再關於社會科學之書籍，出版的委實不少，博受一般青年間的閱讀，這也是很値得注意的，因爲直接的或間接的影響於文學之產生上至爲深甚啊！

迨至一九三〇的年文壇的情形，今以篇幅的關係，簡略的漫談一下吧！在這最近的一年裡，文壇裡所產生的刊物，雖然如雨後春筍，但是除却大部分根據革命的立場寫出來的東西，尙帶着活潑潑的生氣外，其餘多呻吟於戀愛聲裡，簡直的說，你要到各書店裡購到一本小說來看，的確多半是愛人呀悲哀呀……這一類的頹廢派的作品，尤其最可憐的仍舊是千篇一律的帶着個人主義的傾向，加着更受戰亂的影響都些定期刊物，又未能如意發行，單就雜誌來談吧！無論東西各國的雜誌，其在二月號者，已先於一月底出版而我國雖然在文藝戰線上，估有相當勢力的雜誌，或其他定期刊物，總須遲悞一個月甚至兩個月，這種現象，的確令讀書界抱着莫大的遺憾！

現在－－在這一九三〇年末期，國內戰事總算是平息了，和平的聲浪總算出現了我們很盼望從一九三一年起我國文壇上的諸位健將，要一致的努力團結起來，向文學的前面開始積極的進展，總使我們的文藝，能率着時代往前面跑着，尤其更盼望在這一年裏能有許多正鵠的刊物產生出來，使文壇上開放着爛爛之花，而爲東方新文藝陣容上，劃一個新紀元，這樣，我們也在感覺到一些光榮呢！

附言 在這短促的時間裏根據記憶或參考外文忽忙的寫出來的東西，尤其祇向想到的地方去寫所以自不免有許多許多的遺漏的地方，況且在這廣汎的題目之下來寫這篇稿子，在自已也深々感到多數的缺點但是這些缺點畢竟祇有靜待讀者的指責了！

一九三〇・十二月廿九日

謹賀新年

吉林

吉林省政府民政廳廳長 章啓槐

吉林全省保衛團管理總辦 吉林省政府委員 全省警務處處長 省清鄉總局副局長 王之佑

張作相

吉林全省印花稅處 處長 張作濤

吉林省政府委員兼農鑛廳廳長 馬德恩

吉海鐵路管理局總辦 李銘書 制

恭賀新禧 東省鐵路軍總司令部參謀長 趙金麟 載拜

吉海鐵路管理局幇辦 艾廼芳

吉海鐵路管理局幇辦 張松齡

吉林省政府委員 永衡官銀錢號總辦 劉鈞

吉林永衡官銀錢號 會辦 闞啓瑞

吉林永衡官銀錢號會辦 秦樹藩

總經理吉林永衡官銀錢號 王富海

吉林永衡官銀錢號 副經理 張荃芝

吉林永衡官銀錢號 副經理 張維禮

吉林永衡官銀錢號 副經理 李慶榮

吉林省政府委員 兼省政府財政廳長 榮厚

潘鶚年

吉林北大街 天寶金珠店 電話六一三號

吉林滿洲報分社 分社長 秦鳳山

城子疃

城子疃會 商民會長 高潤卿 副會長 莊貴堂

復縣第九公安分局 局長 劉景濤

城子疃 裕豐錢莊 經理 孫[illegible]五 電話一[illegible]番

城子疃 永慶昌 雜貨商 主人 高潤卿 電話三番

城子疃 義生棧 雜貨商 主人 莊貴堂 電話五番

城子疃 福順樓 小賣所 主人 葛全福 電話四三番

城子疃 東茂盛 雜貨商 主人 李華軒

城子疃 協成銀號 經理 崔玉軒 電話一四番

城子疃 興順昌 雜貨商 經理 姚心之 電話九番

城子疃 德順當 經理 王育軒

皮口 滿洲報分社 分社長 韓善廷

城子疃 滿洲報代派處

海城

海城騰鰲堡 聚興福 絲坊 經理 劉子餘 中電話一一號

海城騰鰲堡 同德茂 經理 張耀霖 中電話四號

海城騰鰲堡 廣生玉 油坊 經理 王俊卿 中電話五號

海城騰鰲堡 東盛居 棧 經理 王貴臣 中電話二五號

海城騰鰲堡 廣興益 盛記 經理 李書元 中電話一一號

海城 和聚湧 絲行 經理 唐儀九 電話一〇六八號

海城 稅捐局總稽察 胥濟洲

海城 和發湧 繅絲廠 經理 唐爵生 電話一一〇五號

海城 三合永 繅絲廠 經理 曲子芬 電話一二八號

海城 東華瓷業公司 中電話三四六號

海城 教育會 同人

海城北關公會會長 徐芳庭

海城縣立第一高小學校 校長 張乃山 少峰海城

開原驛泰和街 時雨藥房 經理 劉子修

開原驛 天桂班 主任 [illegible]山

開原驛 三順班 主任 王世卿

開原驛 喜鳳班 主任 吳[illegible]春

滿洲報

增刊　第三張

中國婦女之生活

（劉愚樵）

婦女運動是分擁有二個大目標，一是英美諸國的「女權運動」一是北歐諸國的「母權運動」此二方面各抱着一種議論與要求，前者是認爲男女同爲人類，不應有什麼分歧，所以要求男女機會均等，如參政權，女子承繼遺產權等々，後者是認爲生殖爲進化上最偉大的任務，主張女子在社會上，應該享有母性的充分教育，以完成他偉大的任務使「母權」在社會上獲得有相當的護持與尊重

我國的婦女運動，是佔有後來居上的效益，現在是似從兩方面雙管齊下的進行着，但是考查中國廿年來的婦運成績，及今後婦運應擇定提徑，以求利於發展之起見，則先須將婦女的生活調查一下

我國婦女生活的現狀，是極其複雜，貧與富殊，村與市異，受教育者與未受教育者不同，且竟至因省籍地理之關係，而有兩樣的分歧來，固然因社會上經濟的狀況，而生出婦女生活之互異，然而婦女的生活，最大的分野就記者武斷的一句說，可從受教育者及未受教育者，劃分出分水界來

在這高唱婦女解放的自由平等的時代環境裏，未受教育的女同胞，仍在度着他那慘酷的生活，在鄉村中，時常見着孱弱的婦女在那作着牛馬的工作，耕耘收穫駕舟撑船，胼手胝足拖泥帶水這是在華北的一帶，及揚子江沿岸農家婦女的一幕生活寫眞啊，婦女必須生殖，也須炊爨，也須縫紉，也須：甚至於等等事件，皆須婦女去作，這是貧困的勞工太太的生活了，固然是，婦女要求平等待遇時，必須有同樣的工作能力，按着社會進化的原論上說，亦不應坐以分食，可是這些勞苦女同胞的工作，原早不後人，爲何她們仍舊度着那受人輕視，嫉評，虐待，種種不平等的生活呢？滬上的姨娘，北平的老媽，她們所過的生活，是奴隸的倒馬桶疊被鋪裝煙倒水以及種種的卑劣工作，皆是她們的日常生活，再如閩粵咖啡館的女侍者，新進的北平市上酒樓餐館的女招待，雖以職業爲名，而却是賣媚爲實，她們爲感於生活的困難，不惜身操賤業，日常的痛苦，胸中的抑積，當至如何的境地，我們設身着想，也不禁感嘆她們生活的酷刻，悲痛社會的不平

早起晚歸，出入工場中，作那下級工作的女同胞們，是在滬漢津粵各大重要的商埠上，觸目可見的，紡織造紙煙，及其他等々工作，皆是他們唯一的生活，然而她們在這工作的中間，所受虐待的影片，是繼續不斷的一幕一幕放映着，她們反抗的呼籲，是常々觸入我們耳鼓的這些受壓迫的女勞工，倘待政府下令保護吧！

轉過方向來，再說一說生活較優得着解放的小學女教員們她們在那綠蔭深裏，紅磚洋房，終日執着國民基礎的教育，同那活潑天眞，爛熳可愛的幼童們，度那舒展的生活，執着責任偉大的職業這是巳令那受壓迫的婦女們羨嘆不置啊！

高跟革履，流行西裝，頭披短髮，手持皮包，出入於各機關之門，從事於政治的工作，這些婦女們生活，可算是巳得着平等的待遇，在其中肯刻苦的致力，作解放婦女的模範者，當然不在少數然而不能安分，甘心墮落，希望作貴太太的亦是很多很多貴太太的生活，誠然是優適的，濶綽的，坐汽車，看電影，跑馬廳，跳舞場，皆是日所必至，衣則曳絲履縞食則味饜羞錯，兜風打孖克方是她們的工作，生活優則誠優，然其於她們本身的人格何，恐怕辜負了上帝造人之德，違背了社會的進化原理呢！

以上的所記，僅就所知者調査寫出，至於目所未見足所未到的地方婦女們的生活狀況，想尚不至僅如此類罷！

辛未說羊

（大連武維揚）

歲次辛未，値屬主羊，想諸公已有高談濶論，敝人不才何敢效顰，不過對於醫藥之所知，略爲敘出，以獻醜耳

考羊字，象頭角足尾之形，聖人曰，牛羊之字，以形擧也，董子云，羊祥也，故吉禮用之，若吉祥之書吉羊，三陽開泰之三羊開，雖以音同，而亦示吉祥之意也，羊字乃總稱，其實有別，如卄羊曰羖，曰羝，牝羊曰牸，曰刂，白曰分，黑曰俞，多毛曰殳歷，胡羊曰兒需，無角曰童，曰宅，去勢曰羯，羊子曰羔，羔五月曰也，六月曰大，七月曰兆，未足歲曰務內則謂之柔毛，又曰少牢其生淮南者，爲吳羊，頭身相等，而毛短，生秦晉者，爲夏羊，頭小身大，而尾長土人二歲而剪其毛，以製氈物，謂之綿羊，廣南英州一種乳羊，食仙茅極肥，無血肉之分，食之補人之力甚大諸羊皆孕四月而生，其目無神，其腸薄而紡曲，在畜屬火，故易繁而性熱也，在卦屬兌，故柔而內剛也，至其入藥，以青色羖羊爲勝，次則烏羊，其兒需羊，及廣中無角羊，止可啖食，爲藥不及，都下者，然其乳髓則肥好也，羊肉氣羶，入足太陰脾經，足厥陰肝經，補虛勞，益氣血，壯陽道，溫肝脾，以扶陽止疼痛緩急，金匱生薑當歸羊肉湯，用之治寒疝腹痛者，以水竭木枯，濕氣類敗除邪凝結則段（疾旁）疝枯木鬱衝，則爲腹痛，羊肉暖補肝脾之溫氣，以消凝鬱也，治脇痛裡急者，以厥陰之逕，自少腹而走兩脇，肝脾陽虛，乙不達，鬱迫而生痛急，羊肉，補肝脾之陽氣，以緩迫切也，其治產後腹中痛者，以產後血亡，溫氣脫泄，乙木枯槁，鬱尅已土，故腹中痛，羊肉補厥陰之溫氣，以達木枯也，治痨虛不足者，以虛痨無不由于肝脾之陽虛，羊肉能補肝脾之陽，以助生機也，十劑方中云，補可去弱，人參羊肉之屬是也，羊肝，能明目，主青盲，羊心止憂恚，主崩中，羊髓，主男女傷，重除氣不足，利血脈益精氣，羊膽補肺，治咳嗽，並點目疾，羊腎，補氣益精髓，合脂作羹，治痨剩甚效，羊齒，治小兒羊癎瘋症，須於三月三日取下，羊乳，白者佳，味平溫無毒，主補虛寒冷，潤心肺，治消渴，羊血，治女人血虛中風，及產後血悶，欲絕者，熱飲即活，羊腦，潤皮膚，塗損傷，羊肺，補肺止咳嗽，治傷中不足羊胃治反胃止虛汗羊孚（肉旁）治失溺，以水盛入炙熱空心吃之四五次愈，羊姃，潤肺燥羊舌，補中氣，羊頭骨，主治治風眩瘦疾，小兒驚癎，羊尾骨，補下焦，益腎明目，羊脛骨，除濕熱，健腰脚，固牙齒，羊毛治轉筋，羊鬚燒灰，塗口瘡，若羊屎，羊屎皆有功用者大肉加杏仁少許，則易爛，同醋食傷心，又不可不知也，羊之于人，其功豈不大哉，可見古人每獸之所以名爲羊者，以其對於人身有益無害，處處相安即入於目，言於口，亦絕不令人生厭也，本歲値屬主羊實爲吉羊之兆，歲羊人必羊歲人皆羊，則國家焉有不羊之理，吾是以因醫藥之功用推而廣之，作說羊

（文內及卄歷童宅分俞孚也兒需兆亶等字均有羊旁）

五羊廟

（善亭）

五羊廟，在羊馬城（於城外四面去城十步更立小隔城厚六尺高五尺仍立女牆謂之羊馬城見通典）外之羊頭山，（山有二一在長子縣東南一在沁源縣東北見浙江通志）余嘗披羊裘，乘羊車，（見考工記羊善也謂善飾之車）循羊腸小道，至該廟一遊，々畢，復至神前，薦以羊羹（中山君以羊羹享士不徧司馬子期怒適楚伐中山）奠以羊酒，（饋餽之禮物見史記）祭畢，時而灼羊骨以卜吉凶（以艾灼羊骨而視其兆見夢溪筆談）時而烹羊樓硐之茶（在湖北蒲圻縣西南六十里盛產茶）而羊躑躅（落葉灌木俗稱黃杜鵑）枝上之羊公鶴（羊叔子有鶴善舞向客稱之客使之舞而鶴不背）避煙飛去，院內無異花奇樹，只有曾晳所嗜之羊棗，與石洲詩話所稱之羊桃，々巳熟過，而棗尙未紅，硒地午羊鬍草尺許（見方式濟龍沙記略）縷々整齊，甬路砌以羊肝石，（杭州臨平山細礪洞出礪石即本草所謂越礪）縱橫皆有條有理，其廟五間，前出廊簷，有二楹，々聯，用羊毫筆所書之字，點如羊矢，撇如羊丹，其上聯云

五洲同慶，五族共和，奠以五皮輕百里，（孟子百里奚以五羊皮鬻牛）

其下聯云

羊禮宜存，羊牢待補，那堪羊很虐群黎，（論語爾愛其羊我愛其禮）

其匾額云

五羊同夬（周易澤天夬）

或問五羊神爲誰，曰羊角哀也，羊舌肸也，其餘三人，爲羊祜，羊欣，羊斟，而謝安之甥羊曇，庭有鱧魚之羊續，不與焉，按羊角哀，列國時人，與左伯桃，爲生死之交，聞楚王賢，往投之，道遇雨雪，計不俱全，伯桃併衣與角哀，情甘凍死，角哀仕楚，爲伯桃營葬，伯桃爲惡鬼所欺，角哀殫死，以魂戰敗惡鬼，爲伯桃爭氣，蓋角哀篤於友誼者，故封神榜上，得忝名焉，羊舌肸，字叔向，晉之賢大夫，其兄叔虎作亂，累及叔向，已下獄矣，樂王鮒請爲緩頰，叔向拒之，鮒怒，譖叔向於晉侯，曰，君子篤於親，其有爲，祁奚聞之，乘驛往救，叔向出獄，不告免而朝，人皆謝祁奚，叔向曰，彼爲公吾何謝焉，叔向守正不阿，故死後亦得忝名於封神榜，鎭守襄陽，綏懷遠近，甚得江漢人心，輕裘緩帶，身不披甲，與陸抗對境，以德信懷吳，立碑於峴首山，後人見之，莫不墜淚，稱其碑爲墮淚碣，羊欣，晉南城人，少精敏，泛覽經籍，尤善隸書年十二知名，王獻之甚愛重之，嘗詣領軍將軍謝混々爲之拂席改服，然後見之，其書法爲唐宋所稱，羊斟，爲華元之御，華元烹羊享士，而羊斟弗與，斟怒，及戰，斟曰昔日之羊，子爲政，今日之子，羊爲政，遂馳而陷華元於敵，若羊斟者，爲倒戈者之始祖，何堪與羊祜羊欣，同參五羊神之列，而受萬民之香火耶，大抵華元，亦非宋之良臣，其先人華父督，美艷孔妻，殺孔父嘉以禍宋，宋之華氏，皆跋扈將軍也，觀華元返國民歌之曰皐（目旁）其目番（白底）其腹棄甲而復于思于思棄甲復來，華元曰牛則有皮，犀兕（儿旁）尙多棄甲則那民曰縱其有皮，丹漆若何，由此觀之，華元不得民心，民皆恨焉，羊斟陷之於敵，爲民除害，今而後得反之矣，夫豈惡作劇哉，然則羊斟得參五羊神之列，其以此歟，至於羊曇，晉太山人，謝安之甥，安死後，曇行不出西州路，嘗大醉，歌吟道中，不覺至西州門，左右曰此西州門也，慟哭而去，若夫羊續東漢平陽人，靈帝時，爲南陽廬江，二郡太守，討平諸寇，訪民疾苦，敝衣羸馬，清介自持，府丞送以魚，出懸魚示之於庭，以杜其意，此二人亦多可取，但未見收於封神榜故不得與，民國以來，混世魔王，業經推倒，而群魔潛民遭塗炭，上帝憂之，民國八年已未，黃羊當命五羊神出世，以降伏群魔，四羊私議，羊欣曰，羊斟爲一盃羹，倒華元之戈，似此簞食豆羹現於色之人，一同出世，恐較前此之混世魔王殆有甚焉，羊角哀，篤於友誼者也，曰，今爲吾友定反前之所爲，不可以一告疑賢能，羊祜自恃其才堪懷與杜預陸抗諸人，且恐爲之柔服，況區區羊斟，何足爲慮而心不以爲然者，惟羊欣一人耳，羊舌肸庸庸多厚福，無所可否，五羊神遂一同出世，羊角哀篤於友誼，見羊斟與衆不合，已獨信而任之誰知秉性難移，生囊斷不了叛氣，方以大權與之，其故態即後萌矣，以反華元者，倒羊角哀之戈，羊角哀因誤用羊斟，一敗塗地，至今猶蝨居邊陲，無能再起，羊祜自恃有懷吳之才，欲以懷杜陸者懷羊斟，大試其使含使詐之手段，牢籠而懾服之，希圖統一夫夫中華，羊舌肸本有德無才之輩，觀其處晉季世，以天下莫强之晉國，竟效賈生之痛哭，其請逆欒疾，書箴子產，辭見新君，請威諸侯，三數欒王鮒之惡，種種成績，雖有可觀惟不能尼其兄之作亂，猶深司馬牛之憂，及陷乎罪，又拒樂王鮒，來小人之譖，不謝祁奚，皋大人之意，種種行爲，皆長於德短於才之表現也，所以今日又被羊斟所弃，與羊斟一同倒羊祜之戈羊祜才高，非羊角哀之比，前次之倒戈，而獲勝利者，今次倒戈，而竟失敗矣，羊得脫，華元返國，曰子之馬然也，斟曰，非馬也，人也承認不諱，華元終無如之何今反羊斟，雖敗北尙有地盤表裏山河，必無害也，越國圖遠固知其難料羊祜能佐晉吞吳必不能越晉圖羊斟所可惜者，羊舌肸，已成羊角哀之續矣，羊欣，以十二知名之少年英雄，作砥柱於中流挽狂瀾於既倒，既不受羊斟之愚，亦不受羊舌肸之累，效周文武，赫然斯怒，雄雞一聲天下曉，於是中原之烟害頓息，人民之水火永除，羊斟雖狡，想分一盃羹而不能，羊舌肸受叔虎之累連既飽嘗鐵風味於前身，今日失足，仍須羈內不避親，外不避仇之祁奚爲之援拯，而羊欣以，輔世長民之資格重於羊叔子，單人獨馬，千里赴會，人咸阻尼之，恐生意外，欣曰，豈有戕人羊叔子哉，我不能單刀赴會如關雲長，單騎見回紇如郭子儀是不及陸抗之忠厚待人也，力排衆議，隻身與叔子相見握手言歡，獨恨其晚，卒得圓滿之結果，於是阻尼者爲不必阻尼，而挑撥者亦無由挑撥矣，是役也，一可見羊祜之推心置腹，不改德信懷吳之手腕，一可見羊欣之坦白無他，想當年諧領軍將軍謝混々安得不爲之拂席改服而後見之耶，此五羊神，自己未年出世，今逢辛未，白羊當令，五羊之成績，巳歷歷若親目焉，現在三羊央勢，其存在之二羊，同心同德，四海慶昇平矣，歟歟休哉

新舊先生的談話

滑稽問答　（王金聲）

新先生在陽曆十二月三十日午後四點鐘，辦完了公事，回家吃完了飯，換上了新鮮衣服，戴着禮帽，喜氣洋洋搖々擺々，上了澡堂裏去洗了一洗澡，剪了剪髮，預備明日好過新年，洗完了，稍息一會兒，只聽得壁上的鐘兒噹々打了七下，心中忽然想起一件事情（欲瞧舊先生）喂！天不早啦，走！忙叫堂倌將抽洗的襪子拿來，忙々的々的，穿好了，下樓而去出門外一見，寒風凛冽，驟々刺骨，連跑帶顚，到了一個點心鋪裏，買了幾種點心携之而去，到在街上，僱了一輛車子，不一時間，到了舊先生的門前，下了車，給了車錢，一直走到他的朋友舊先生的上房，一見舊先生夫婦二人，欲放鋪蓋睡覺，新先生心中很驚訝，又看他依照平常的打扮，不像過年的樣子，不由心中懷疑的，問道，舊老兄，今夜是一夜連双歲，五更分二年，可喜可賀的日子，怎麼睡得那末早呢？我看老兄你怎麼就像不知道似的，小弟我，今拿來一點薄禮，給老兄新年做茶食之用，望祈哂納，明日我再來與先生，拜年賀喜，

舊先生聽了這些話，不由大驚小怪的說道，啊！原來如此麼，忙將禮物收下，言猶費心多謝，新老弟，你說明日過新年，何以過幾天裏沒看見街上店鋪賣爆竹，賣年貨呢？連一個賣春聯的人也沒有，你說明日過新年，我却不相信，莫非我老二虎了我連過年的日子都記不清了我却記得今日，是十一月十二日，過年還差一個月，十八日，你怎麼說，明天過年呢？你不鬧神經啊？

新先生聽得他說這番話，覺得又氣，又是笑，就笑着答道，老兄你太馬虎了，你沒見今日各機關，銀行，官衙會社，各大商店，都辦公半日，門上掛着青天白日滿地紅的國旗，臨風招展，很覺新鮮，加上青々的松枝，多插着門傍，覺好看，多麼高興呢，舊先生道，明日過新年，些許是外國年罷？

新先生，不覺失笑道，你這些話，更是驢唇不對馬口了，拿你的腦袋太頑固了，印度的羅鍋香皂也洗不清了，現在國府爲這個陽曆年非常的過一律廢除過陰曆年，報紙上時常宣傳，難道你毫無所聞乎？這個陽曆年，我們中華就不可過了麼？

舊先生接着道，你說的不錯，我要過陰曆年的，這個陰曆年，是我們中華人，數千年聖君賢相，所傳至今，能不過呢，若要不遵守，可算是反古人之所爲了，以我看來，陰曆年到底是改不掉的，這陰曆年，可能知初一十五，潮水漲退，二十四氣之變遷，寒暖之合時，分季不差總而言之，無論如何，我是不過陽曆年，你說過陽曆年有何益哉？

新先生啞笑道，這陽曆年的益處大啦，這陰陽之理，動且不談，只就二十四氣方面說，陽曆也是一樣的作用，如初一，十五，月圓，月殘照朔望日推算，就可以知道了，亦是分毫不差，再就經濟方面，簡略說來，也能省許多的經費，少受虛糜，及火事的危險，我們中華過這個陽曆年，每人平均能省一元，這個年中，能省出多少萬元呢？

新舊二位先生，爭了半宿，各說各理，你要過陽曆年，你要過陰曆年，二人爭個不休，正在不可開交之際，忽然有陽先生駕臨，一進門便問新先生道，你早來啦，過年不忙嗎？

舊先生一聽，更覺着奇怪，心中暗想道，暖！他也是過陽曆年的新人物呀，莫非預先約定來的，大家客氣了一回，於是新先生把舊先生的話，前了說了一遍，陽先生聞聲說道，新先生說的話很對，我很贊稱，現在大家自然是要過陽曆年了

舊先生一聽，把頭一垂的一聲，說道，你們口多，我寡和你們爭論也無益，那末我算敗了，好我就過陽曆年吧

新陽二位先生聽了他說過陽曆年，心中喜不勝喜的，便一同回家過年去了

小友樂園的結算

（草）

世界無論何國，對於教育一項，無不視爲根本問題，極爲注意，凡是一個國民，都應在幼年入小學，以後漸次入中學大學，就是不能念書的人，也非入小學，受國民教育不可，因爲沒有受過國民教育，小而關於一身，連字也認識不多，甚至全不認識，成爲一個有眼睛的瞎子，大而無法得着知識，國家觀念不的確，各位！這樣人於國家和自已有利還是有害哩？我想你們必定很能不假思索的肯定罷！

我們中國現在的國民，關於這件教育問題，却很有缺點，老年人在他們小的時候還沒有學堂，念過書的人，不過曾經在私塾裏，子曰詩云時過幾句，雖然有幾個自修而成學問家，或通人的，那却是例外，中年人雖然有些進過學堂，受過教育，然而不但是最少數，而且所受的教育，與現代不甚適合，又是很多，惟獨少年人，生在今日大家都認爲一個人應當受完全教育才好的時候，全國上下，又復公認教育普及之不可緩，可謂有了機會了，不過這裏邊自十五至二十歲，還有許多因種種原因不能求學，但是十五歲以下的兒童，自今以後，如果還有々數，不能進學堂受小學教育，當局和父兄，却都有重大責任的，這種道理，就是在現在鬥爭愈烈的世界，如果在兒童時代我們的國民還和幾十年前一樣，無所謂教育與受教育，將來國家和個人，在世界是不容易生存的，所以兒童教育，在現時實是一項最關重要的事，我們中國要想富强，今日倘不把兒童受好教育，試問還能達到目的嗎？

說起兒童教育來，除了學校之外，必須另有種種補助的方法我們不揣固陋，所以在去年四月裏開始在本報辦一個小友樂園，歡迎一般小朋友投稿，登載出來，引起他們的興趣，使他們對於讀書，因此格外起勁，果然發刊之後，就大爲熱鬧起來，小朋友們的高興，實在出乎我們意料以外，這班小國民如此勇不可當，眞令我們樂的了不得，用藉此新年增刊的機會，把過去的情形略爲報告報告

關於教育一事，必須格外提倡，原爲本報同人之素志所以在老早就特設學生文藝一欄專登各級學校學生的作品，歷時既久，覺得地位太少，範圍甚狹，總欲增加篇幅，多容材料，遂成小友樂園發刊的動機，本年夏初同人討論之餘，以爲登載死板的作文，不如登載各種活潑天眞爛熳的作品，較爲有趣乃決定除學生文藝專欄之外特於每星期發行小友樂園一次，於是小友樂園，遂於四月十四日開幕，因爲事前已經把這個意思通告了，開幕之日，就有很多小友投稿除文字之外，又有有趣的圖畫，小朋友們年紀小說的話自然是小孩子話，但是這小孩子話，却是大人說不來的他們隨意爲之，恰合『不假修飾風韻天然』八個字的批評，看報的朋友看着了，都很覺得可樂，沒有投稿的小友，聽說有這樂園，也爭着要報看，所以第一次發刊後，小朋友投稿踴躍，竟如雪片飛來

在這個時候，使我們最感謝的，就是有了很多贊助人，也來大幫其忙，第一個是自號一個姊姊的一位，小友樂園的招牌，本來畫的不甚好，承她代畫一個寄贈了我們，我們自然歡迎的了不得，第二期就用她畫的那塊招牌了，接連着又蒙她畫了六七樣，我們得着了，就拿來時常換着登，其中有一次，畫一個小姑娘々着一個小麻雀的玩物，引起南學一哥的高興，說有物理上的錯誤，徵求解答，應徵者紛紛而來，一個姊姊也有一篇『遮羞的話』一時大家高興達於極點，引得一般小朋友大樂特樂，這是何等有趣啊！

不久又有爲引起小友興趣起見的大朋友，更寄到兎形盆花獅子山樹等組字畫，懸賞徵求答案，小朋友你也猜我也猜，又添了不少的興味

大朋友之中，最可感激的第一要算沛三君他曾不遠千里前來參觀，自已畫了許多有意思的畫，給小朋友們湊興，又領導許多小朋友，供給本園不少的作品，其中看圖作文，尤其是他們特有之作，他是吉長路局附中小學部的先生，我們看見小友樂園每期所登吉長小學部的小朋友的圖畫和文字，以及小朋友的照像，就想着他的教授方法是很巧妙的，工作更是勤勞的

此外欒家屯普通學堂的小朋友，投的稿子也很多，他們的畫很有自出心裁，聰明可喜的，他們的文，也很清楚可愛，也和長春吉長局附中小學部一樣，自始至終，自動的更換着投稿沒有一星期間斷，小朋友們有這樣的好成績，先生的功勞，不能不令人稱贊

其他各處許多學校的小朋友和在家的小朋友們，投稿很多很勤的，也大有其人，茲因篇幅有限，祗得略述一二，請恕不再詳談

有一位小朋友從吉林某處寫信來，說他很愛看小友樂園每天從隔壁某大娘處借報看請老小孩贈報一份，以後他必定時常投稿，這件事不但老小孩，就是我們大家都很願意照辦，但是終因沒有前例，未能應他的要求，我們至今想起這位小朋的可嘉還爲之抱憾不置

又許多小友，時常有信給老小孩，無奈老小孩工夫太少，所以不能一一答覆，僅擇有必要的，在報紙上略爲答覆而已，七八月以來，老小孩和小友們，雖然未見面双方却成了忘年的文字交，這是多麼可羨啊！

總合小友樂園開幕以來情形，我們可以得着如左的結論

一、小朋友除却死板的作文以外，如果領導得人善於指引，讓他們隨意自由做做必定能發現新穎思想

二、看報的人自然大朋友多，小朋友少，然而小朋友投稿却十倍踴躍，可見小朋友對於報紙上有他們的園地是很引爲興趣的，因此關於兒童的事情，報紙上實有特注重之必要

三、小朋友們有聰明性質和敏銳頭腦的，實在不少倘若教育更加普及，國民中必能增加許多優秀分子

因爲如此，我們發刊這小友樂園，不敢說有功，也可算無過，自民國二十年元日之今日以後，我們更想對小友樂園加一點培植工夫更盼贊成此事的小朋友們，也加一層的努力，庶幾今後可以益爲發達，豈不是一樁好事麼？

哈哈！各位小朋友！你們府上都過國歷新年麼？過年歡喜麼？我正在這裏祝你們身體强壯，精神快樂呷！

◇……小朋友的新年快樂……◇

（上）奏樂（中）竹馬（下）裝老

双十年

（善亭）

十者數之盈，双十者，數之一盈再盈，猶周易之一勸再勸，而成卦也，凡無名數，屈指數之，指盈得一十，十指畢屈，重伸之得双十焉，循環不已，無盡無休，至恒河沙數，而猶未止，要皆由一十二十，所積累，而成焉者也，二十四史，相延弗絕歷代均紀以年，如夏四百年商六百年，周八百年，三代而代，無論何代，莫不以年總諸靑史者，或數年，或數十年，或數百年，從未有千年萬年，萬萬年者，惟民國成立，由滿清末日，造成民國，由元年二年，以至百千萬年，方興而誰有艾也，然大事紀年，小事則紀月紀日民國以來，每至十月十日，號双十節，双太節者，十月十日，民軍起義於武昌，推倒滿淸，造成民國，爲國民留一惟一無二之大紀念也，留一千秋萬歲之大紀念也，蓋滿清至十月九日爲末日，告一結束，民國維新，以十月十日起點，此惟一無二之大紀念，所由來也，千秋萬歲之大紀念，從此始也，民國以來，無年無亂，無亂不有結束，每結束必在年終，如閻馮搗亂，結束在十九年終，蘇俄擾邊，結束在十八年終，南北違和，結束在十七年終，追而溯之，亂不盈年，年關難越，不啻百二秦關之險，此亂之結束，年關之阻力居多也，年終者，一年將終，凡賬目之淸算，金錢之出入，大而國事，小而家務，均有年終之結束，年終之結束，紀日紀月，終紀以年，蓋紀月編年，亦我國子作春秋之筆法，傳流至今而弗替者也，十九年於昨日終，今日則二十年矣，二十者双十之別名，双十節旣留一大紀念，於二十年前矣，双十年亦應留一大紀念於二十年後，而永遠無盡期也，双十年之所堪紀念者，如南北旣統一矣，閻馮旣失敗矣共黨斂迹，外交順利，惟今日之双十年有然，吾更希望于二十年後，南北永遠統一搗亂份子如閻馮輩，永遠不生，共黨永遠斂迹，外交永遠順利，始得眞眞實々，繁々確々，成其爲双十年之大紀念也，双十節之紀念，一年紀念一次，双十年之紀念二十年紀念一次，十指畢屈畢伸，益二十之新年號，須以慶賀双十節者，慶賀双十年，慶賀双十年，須要特別鋪張，特別設備，特別發揚蹈厲特別宣傳鼓舞，與尋常普通之新年號大有不同，方不辜負此双十年之新年號也

辛未歲首祝詞

（知非）

龍蛇變化、戎馬倥偬、中華改建共和、迄無寧歲、影響之所及、士嘆於校、農輟於野、工罷於肆、商困於市、國家政治、毫無進步可言、回憶每歲履端、一般祝賀吉利語、不惜妄費筆墨、即今思之、未免掃興、顧言者不忘視、聽者不忘聽、憾漢期他日、爲漢依明年、情在理中歲首又至、頗難漠然置之、倘不綴拾幾句吉利話、聊爲敷衍、殊覺冷淡已極、在時爲虛光陰、在人爲孤負令節、不唯作筆墨生涯者、興味索然、而愛讀本報諸君子、亦必以疎忽見責矣、歲次辛未、年又進矣、學國人士所期望於國家者、當與之俱進、然不良之份子與現象、時時發現、是歲月雖有遷流、而事功反至退却、令人望之、不禁浩嘆、然而吾人之居心、仍須從好處着想、方不至杞憂當抱、過去之事如昨日死、未過之事、如今日生、況軍事告竣、文治漸見乎萌芽、統一南北、既有雛形、革命工作、縱未到完全收功地步、然實現之期、亦不遠矣、有此種種徵兆、則今歲之元旦、不可不祝、尤不可不特祝、自玆以後、國運將隨天地之泰運、至於億萬斯年、永無盡期、此吾人之所深望者也、雖然經過冰天雪地、風刀霜劍之後、陽光和煦、必然繼之而來、乃屬天道之自然、客歲人事失和、干戈斯起、不旋踵而風恬浪靜、塵氛掃蕩、日月重光、河山無恙、由大亂而入大治、其朕兆不誠顯乎、不知此等機會、民國恒有、且不一而足矣、若以之遞作樂觀、則國內久已無事矣、何至虛耗大好寶貴之光陰、而始略有頭緒也、是知得之意中者、每失之於意外、失之意外者、仍得之於意中、默默間有所主持、實事變爲理想、理想變爲事實、正在可知不可知之中耳、當局者一念之善、欲固國家於苞桑、則自能治躬上理、一念之惡、欲致國家於我亡、則攙彝易於反掌、就令操不律、作新聞紀者、日日說過年話、時時說過年話、於事無濟、不過討閱者之厭煩與睡藥而已、甚無謂也、張副司令、此番親到南京、對政府各要人云、今後希望、再不發生個人意見之黨爭、語甚名貴、又能中肯、非斯人難聞斯言、誠至論也、但言之匪艱、行之維艱、苟能實踐、所謂國利民福、即在其言中也、夫一夫而興大戎、一言而起大難、兵連禍結、國民交困、個人主義之黨爭、即爲私爭、爲害劇烈、孰有甚於此者、新年屆矣、來日方長、吾願學國軍人領袖、深體張氏之所言者、各自省悟可也、且夫人不可無我之見存、尤不可有我之見存、漫無意識、凡事由他人主宰、不幾費造物之生成乎、然當從多數之我、不可從少數之我、我係大公無私之我、而非獨斷獨行之我、推而言之、不但軍閥中當以自知有我爲戒、即在國政府之首腦、亦應謹遵無違、若旣自革命建設以來、國有國法、黨有黨章、措施不爲不善、乃一復一日、一年復一年、混亂猶未稍息、若徒歸咎於一二人之所爲、太覺失平、蓋孤掌難以自鳴、當軸諸公、均不得告無罪於天下矣

元旦佳節、普天同慶、自建基以至今日、未嘗不鋪張揚勵、踵事增華、紀者於祝賀之下、借題發揮、對於已往之事、道不勝道、暫可置之於不論、實見夫天人禍福共相策勵、已勒懸崖之怒馬、早追岐路之亡羊、則是辛未年至、諸事煥然一新、與覺者關羊頭輩、徒托空言、而未見諸實行、當有天淵之別矣、亦未可知、一元復始、萬象更新、中華民國、以二十紀元、作糜爛之終點觀可、一作太平之始基觀亦可、於是大聲三呼曰中華民國萬萬歲

醫學與國家之關係

（大連 武維揚）

大倪子曰、醫之中有良醫、有庸醫、良醫者紹先聖之心源、作民命之主宰、其培養元氣、是猶良相之治國也、庸醫者、究義理而未精、市廛而爲術、其貽害衆生、亦猶庸臣之治國也、嗚呼、治國寥寥、誤國滔滔、此有心人所以痛心疾首、而感乎醫學之不可不講、醫道之不可不重焉、夫學問之道、學然後知不足、不學則不知其義、世之不學無術流、動曰醫爲人役、其業非高、豈知醫術所施、大而關乎人之生死、小而關乎人之孱健、雖爲小道、必有可觀焉、況醫爲仁術、且爲舉世所必需、絕非奢侈浮華、及其他可有可無之事所可比、是以斯學來源極高、開自神農、繼自黃帝、世人徒知神黃二帝、爲世界文明進化之祖、皆律律樂道、而崇拜之不遑、獨昧乎醫爲二帝之所發明、而視爲小道、妄加貶詞、可哂孰甚、惟仲尼曰、人而無恒、不可以作巫醫、仲景曰、士君子以濟世爲職志、不能在朝作良相、即當在野作良醫、謂所有恒始可作醫者、是其學不可不精、其業不可不專也、所謂當在野作良醫者、是其心不可不仁、其術不可不至也、蓋醫道誠可貴矣、而醫學尤當講求、概自海禁洞開、歐風東漸、不但政治丁商各學、勢如捲潮而來、即我國四千餘年之醫道、亦幾爲西法所溷、言之心痛、不言則痛愈難支矣、夫中西兩醫相較、本屬各有短長、中醫不可講西醫爲簡單、西醫不可講中醫爲陳腐、蓋中醫學、以人生本乎陰陽五行、故學在注重氣化、凡治一病、固須考察症候之來源、尤須詳審陰陽之盛衰、兼五行之生尅、西醫則不然、向無陰陽五行之說、故學在注重實驗、頭痛醫頭、脚痛治脚、單刀直入、祗論手術之精粗、科學精明、罕究性理之奚若、是以人人皆知中醫長于內科、短于外症、西醫長于外症、短于內科、而中醫之短于外症、加之醫生則可、加之醫學則不可、並非自古爲然、亦由于近世醫道衰微、學術退化之故、若扁鵲、華陀、仲景、叔和、諸賢之爲醫、亦有長于內而不擅于外者乎、中醫自唐宋以降、精微奧妙、諸多失傳、今因西法侵凌、更覺萎靡不振、若不速揮魯陽之戈、則一夕斜陽、行將絕跡、可不懼哉、然則中醫旣不遜于西醫、而邇來西醫之爲業、蒸蒸日上、中醫之爲業、則發展難期、其故安在、蓋由於西醫、旣有各國政府竭力提倡於上、復有濟濟多士、專心研究于下、中醫反是、政府對于斯道、則漠不關心、儒者對於行醫、則疑爲弗雅、凡事有人重視、則必愈提愈高、無人重視、自必愈趨愈下、曉夫中國、豈不知本國因醫學退化之故、病夫日多、人種日弱、欲去東方老大病夫之名、欲洒黃帝子孫房醫之恥、非及早提高醫業、精研醫學、闡明醫理不爲功也、由是觀之、醫學之進步、及醫業之發達與否、大有關於國家人種之強弱、並有關於貧富爲列強之所以擴張醫業於中國、而倡道之不遑、又繼以補助、或徵獎者、吾始則不明其故、以爲係極多熱心善舉也、迨披閱經濟雜誌、載有五年前後之海關進口醫藥、及各種醫具價額表、已有一千九百餘萬兩之鉅、三年前後之進口價值、竟達二千五百萬兩以上、明後年、再一調查、更不知增至幾千萬兩、若長此猛進、詎非吾國經濟上一大漏巵、乃知各國之所以竭力擴張、醫業於中華者、實爲推銷醫具、兼之以植民、而亡我國醫藥兩業計也、傳曰、非我族類、其心必異、其信然矣、夫醫雖小道、當此生存競爭之秋、概有關乎强弱、復有關乎富貧、尚可仍以爲小而可輕忽之耶、吾是以切盼上而政府、中而士夫、下而黎庶、一致注重國醫、取其所長、去其所短、並力取人之所長、以補已之所短、務使長足進步、急起直追、以振其衰、而保國粹、以救危殆、而固富强

◇……歡迎民國二十年……◇

海城南鑿嶺梭孫殿國作

希望

（王碧血）

一、十九年的日記、一瞥間已完

一幕幕的景物、都無從追求！

從這中間、使我們感到的是、悲慘！頹憊！瘋狂！哭嚎！迷朦！潦倒！

二、失意的青年們呀！

許都已同樣呼到？

我們要高舉起双手！

大聲的問着

社會底威迫？

環境底驅壓？

這末世的人生究是何人所賜？

三、呵！青年們呀！

奮鼓着餘勇！向前追蹤！

從荊棘中、黑暗中、力求出新路！

奔向那勝利的山嶺！

奪到那一九三一年的光明旗幟！

四、高揚着！閃耀在世界的中間

勝利！最後的勝利！

我中華二十年的新生命！

努力建築！振興實業！

這都是我們新青年的負擔

呵！呵！

除夕遺懷五首

（知非）

紅燭燭影夜深沈、老不由人白髮侵、柏酒一觴稱歲首、梅花數點見天心、無門堪着遊方鉢、有線難覓引渡針、試取洞簫吹舊曲、而今古調誰知音

的是命宮坐蝎磨、風塵偃蹇恨如何、繁華世界冬烘老、了草功名春夢婆、歲月不堪愁裡度、年關况是客中過、蕭條旅館無聊夜、一樣鄉心比昔多

參橫斗轉夜將闌、玉食錦衣餞歲殘、鮑叔難逢金執贈、孟嘗不遇鋏空彈、翻花熱酒心先醉、帶草春聯眼倦看、猶憶兒時今夜裏、爭燃爆竹換衣冠

爆竹聲聲警夢頻、衰顏又値歲華新、自惜身世眞堪笑、不讀詩書那得貧、五十年中悲過客、數千里外似流人、梅花開落無消息、孤負家觀一段春

浮名那及杯中酒、時事如闌掌上紋、寸柄莫操難用武、一錢不値漫論文、鬢絲白染關東雪、鄉夢紅飛枕底雲、半面未謀投刺者、好將盧禮逢殷勤

開原驛

開原驛純慶茂經理 華商公議會正會長 王執中

開原驛恒豐乾經理 華商公議會副會長 陳香甫

開原驛 公濟粮棧 經理王化宜 副經理張志清

開原驛 萬來億糧棧 經理郭樹勳

開原驛 華商公議會 電話二一一番 正會長王執中 副會長陳香甫

開原驛 增益通糧棧 經理宋輯五

開原驛 東永茂棧 經理王筌甫

開原驛 金麗糧棧 經理劉雨徽

開原驛 中國銀行 經理杜毓秀

開原驛 邊業銀行 經理薛作成

開原驛 交通銀行 經理吳鼎

馬仲河驛 華商會 正會長王桐閣 副會長張雲峰

昌圖驛 商務會 正會長趙玉堂 副會長李翰臣

開原驛 組合會 正會長張玉清 副會長管金生

開原驛 東瀛閣 主任項海屢

開原驛 鴻慶東 經理李鴻恩

開原驛 天喜班 主任高桂臣

開原驛 慶和軒 主任孫慶福

開原驛 玉順班 主任唐振東

開原驛 富增祥 經理何萃昌

開原驛 金麗泉昌記 經理孫蔭圃

開原驛 榮慶長 經理石瑞亭

開原驛 萬和源 經理高鳳山

開原驛 德豐泰 經理酈廷俊

開原驛 廣裕厚 經理張鑫亭

開原驛 義聚長 經理劉芳田

開原驛 增益豐 經理陸鑛佐

開原驛 永泰號 經理宋子亭

開原驛 滙源長 經理李蘭亭

開原驛 巨興鐵工廠 經理孫稽甫

開原驛 公成源當 經理趙彥儒

開原驛 恒豐當 經理何啓亭

開原驛 寶聚通當 經理董璞田

開原驛 聚隆當 經理魯榮久

開原驛 鴻慶福當 經理郭鼎臣 張子久

開原驛 裕成當 經理李瑞亭

開原驛 慶元合順記 經理劉金三

開原驛 福聚興 經理馬秀峰

開原驛 鴻慶永厚記 經理賈鵬翀

開原驛 東興盛絲房 經理張子騫

開原驛 義和堂 經理曹勛邦

開原驛 三益大 經理王顯榮

開原驛 牛馬市場 經理金孟賓

開原驛 東盛棧 經理陳子良

開原驛 中發合棧店經理 客棧組合長 康煥章 日長電話二六七番

開原驛 慶順祥 經理張耀廷

開原驛 源發和 經理郭襄久

開原驛 人義棧 經理吳喜亭

開原 滿洲報分社長 王劒利

開原驛 潤記錢號 經理解潤清

開原驛 德升長 中電報掛號○五八一 經理劉鳴九 日長電話二○六番

開原驛 蚨聚花店

開原驛 振泰號 經理梁世經

開原驛 振興煤局 經理孔新三

開原驛 子衛醫院長 南滿醫學士 崔蓮銓

開原驛 第一泉 經理盧文瀟

開原驛 東大公司 經理陳劍平 張潛元

開原驛 日昇長木局 經理聶會卿 日長電話七二番

開原縣稅捐徵收局局長 邊樹棟

遼寧省孫家台電報局局長 兼孫東長途電話總局局長 蔣登翔

開原縣稅捐局主任 姚東維

開原驛 福源恒粮棧 經理王錫三

昌圖驛 全盛德 經理趙玉堂

昌圖驛 東興久經理 商務會副會長 李翰臣

昌圖驛 巨興德 經理劉輔廷

昌圖驛 廣源昌 經理宋馥棠

昌圖驛 東發園 經理魏桂林

西豐縣 西站 代理客事 轉運貨物 天泰棧 經理周耕山

金溝子驛 組合會 正會長任靜齋 副會長于秉權

滿洲報

增刊 第四張

十九年之大連體育界

體育一項、其優劣之區分、與國家强弱至有關係、近年以來、我國人雖已知其重要、注重者漸多、然他人亦進步愈速、我人有進之不及之勢、是以吾人於體育、尤應加倍努力、急起直追、以全力赴之、否則影響之大、尙堪問哉、現在吾體育界較有成績者、皆爲租借地之華人、及國外之華僑、大連因此遂不乏競技長材、蓋就近觀摩、因以興起之故也、玆因新年增加篇幅、用乘此機、調查本埠民國十九年關於華人運動界之情形、誌於報端、聊供國人之參考焉

田徑與水泳之概況

大連華人體育界之田徑賽、因提倡者不乏其人、近數年來、竟能虎躍龍騰、勢將稱霸東北、但自民十八劉長春傳寶瑞等田徑能將相繼轉學瀋垣後、曾致一時沉寂、勢將不振、迄至民十九春斯界形勢又漸普及、然殊少特等人材、更乏驚人記錄、所幸有劉仁秀、馬德剛、張實祥、于文江、周家慶等、精山獨鶴、一鳴而起、先露頭角於大連中青運會、打破先前記錄纖顯身手於瀋陽四省聯台、且有戰敗名將蕭張之項目、至是久形寂寞之大連華人體育界之田徑賽、復有再興之象、而稱霸於遼島一角揚名於東北四省矣、然過去已矣、來日更長、尙望提倡者、努力提倡、練習者努力練習、有始有終、依序前進則將來執牛耳於全運、消雪恥於遠東、正有待也、爰將民十九大連田徑賽界之概況及成績、約錄如左、以供關心者之參考、聊爲報紙之補白焉

第一次參加全運會

大連華人體育界、徃者曾有遠征之舉、然每年之全運則從未參加、本年全運在杭州舉行、乃由中青主辦、爲第一次之加入、因附於遼寧團體三月十三日參加之選手團、出發赴瀋、參加預選比賽、

該團人員氏名如左

男子部水泳運動員 史興隆、宋子仁、趙德榮、叢樹茂、孫廣瑞、

男子部田徑賽運動員馬德剛

女子部田徑賽運動員 范淑和、劉娥皇、胡素芝、曹桂芳、季鳳英、

引率者、于南洲、王蘭、

在瀋預選所得成績

女子百米、劉娥皇第一、成績十六秒五分三

女子五十米、劉娥皇第一成績七秒五分三

女子二百米接力、（大連隊第一、范淑和、劉娥皇 曹桂芳、胡素芝）成績三十一秒十分之九（打破當時全國紀錄之三十六秒）

男子八百米、馬德剛因當場足部受傷半途中止

男子水泳、因無水池當時未能舉行、旋移大連比賽

全部當選

田徑賽員亦全部當選、惟馬德剛因足傷未克出席

至三月二十日、當選爲遼寧省出席全運選手之大連中青田徑賽選手與瀋陽選手同一同出發赴滬

該隊姓名如左

引導者、王蘭

女運動員、范淑和、胡素芝、劉娥皇、曹桂芳、季鳳英

男子水泳運動員、史興隆、宋子仁、叢茂樹、孫廣瑞

大連選手在全運所得之成績

女子部

二百米接力第四（劉娥皇 孫鳳雲、曹桂芳、范淑和

男子水游泳部

一英里自由式決賽第一、史興隆、三十分四十七秒

百米自由式決賽第二、史興隆

四百四十米自由式決賽第一、史興隆、六分三十七秒

水泳賽遼寧以史君獨得十三點居全體之第二位、個人總分則以史君爲第一

第九次大連中華運動會

大連中華青年會主催之大連中華陸上運動大會本年爲第九次於六月八日在大連運動場開幕

參加之普通運動員數如左

普通成年男運動員、一千八百七十七人、

普通少年男運動員、一千三百三十八人

普通女運動員、四百二十二人

參加該會之奪標團體如左

成年組 埠頭體育會、電鐵青年團、中華協志會、旅順第二中學、旅順師範 萬國道德會、金州農業學校

少年組 中華青年會學校 金州公學堂、西山會普通學堂、黃泥川普通學堂、

女子接力組、中青學校、（二組）、沙河口公學堂（二組）伏公女同窓會（一組）土佐町公學堂（一組）石河驛普通學堂（一組）黃泥川普通學堂（一組）西山會普通學堂（一組）嶺前甲普通學堂（一組）柳樹屯普通學堂（一組）

成年普通運動項目如左（隨意參加一人限四項）

百米、二百米、四百米、八百米、一千五百米、一萬米、跳遠、跳高、擲鐵球、擲鐵餅、擲標槍、撐竿、三級跳遠、高欄

少年普通運動項目左如

百米、二百米、四百米、八百米、跳遠、跳高、鐵球

女子組普通運動項目如左

五十米、百米、二百米、四百米、跳遠、跳高、鐵球、二百米接力

奪標團體得點如左

成年組、第一電鐵三十五點五、第二中二十三點五、第三萬道二十點、第四協志四點第五旅師二點

少年組、第一中青二十四點、第二金公十六點第三西普五點、第四黃普三點

奪標之各項成績及氏名如左

△成年組

一百米 十一秒五分二 于文江

二百米 廿四秒五分一 于文江

四百米 五十六秒 周家慶

八百米 二分九秒 馬德剛

千五百米 四分廿四秒五分二 張實祥

跳遠 五米九八 劉仁秀

鐵球 十二米二八 劉仁秀

鐵餅 三十米 劉仁秀

高欄 十七秒五分二 劉仁秀

三級跳遠 十二米四四 劉仁秀

跳高 一米六〇 王嶽東

標槍 三七米七八 孫承祀

撐竿 二米八〇 成增榮

八百米接力 一分四秒五分二 電鐵隊

△少年組

百米 十三秒五分一 趙鳳池

二百米 廿八秒五分四 趙鳳池

四百米 一分六秒五分四 李長漢

八百米 二分三二秒五分四 李長漢

跳遠 四米五〇 趙鳳池

跳高 一米三七 劉信盛

鐵球 七米四〇 趙鳳池

四百米接力 五十五秒 中青隊

打破該會第八次之各項記錄者如左

于文江之一百米

于文江之二百米

周家慶之四百米

劉仁秀之鐵球

打破當時全國記錄者

張實祥之千五百米

獲得張漢卿副司令之特獎者如左

團體

成年組電鐵青年團

少年組中華學校部

女子組接力中青隊與女同窓會

個人

劉仁秀、于文江、周家慶 馬德剛、張實祥、趙鳳池 李長漢

參加四省聯運會

十月十一日東北本年第一次舉行四省聯合運動會、大連中青田徑賽選手團亦赴瀋陽參加（該團係由中華青年會招集連埠各名選手所組成遠征經費、則由各紳商捐募之）

該團選手所得成績如左

預賽

百米第一 孫福德 十二秒

百米第一、于文江 十二秒五分一

二百米第一 于文江 廿四秒八

二百米第三 于邦富

二百第三 周家慶

決賽

百米第三 孫福德

八百米第二 張實祥

二百米第三 于文江 十

擲鐵球第一 劉仁秀 十一米三七

四百米接力第二 大連中青隊

標槍第一 劉仁秀 四一米七一

該團得點

團體三十一點、得列第三

個人劉仁秀十二點、列第四

滿洲報新年頌詞

亞東大陸 阨塞是開 篳路藍縷 以啓山林 滿洲大報

樹幟海濱 挾鋒發穎 指迫連津 辛未歲始 與年俱新

爲祝發展 四海風聞

陳克正敬祝

四年來之成績

玆將近四年來運埠之田徑賽最高成績及保持者氏名錄左以供參考

民國十六年

百米 周維璞 十一秒五分二

二百米 劉長春 不詳

四百米 劉長春 五五秒五分四

八百米 周德茂 二分十八秒五分一

一千五百米 馬德剛 四分四四秒

低欄 周維璞 二十八秒

跳遠 李顯章 六米〇三

跳高 不詳 一米二七

撐竿 李顯章 二米九五

鐵球 于天德 十米四六

五千米 張實祥 十七分十八秒五分四

民國十七年

百米 劉長春 十一秒五分四

二百米 劉長春 廿四秒五分二

四百米 劉長春 五十五秒

八百米 于希渭 二分十秒

一千五百米 馬德剛 四分二六秒

低欄 劉先學 廿九秒五分一

跳遠 李顯章 六米

跳高 李顯章 一米六五

撐竿 李顯章 三米

鐵球 劉仁秀 十一米三九

萬米 張實祥 卅四分四七秒

民國十八年

百米 周維璞 十一秒五分四

二百米 周維璞 廿四秒五分四

四百米 于文江 五六秒五分二

八百米 馬德剛 二分九秒五分二

千五千米 馬德剛 四分四三秒

低欄 蔡壽山 二七秒五分四

跳遠 傅忠乾 五米八六

跳高 劉占敬 一米六八

撐竿 牟長禎 二米九〇

鐵球 劉仁秀 十一米八五

萬米 趙銘三 三四分三三秒

民國十九年

百米 于文江 十一秒五分二

二百米 于文江 廿四秒五分二

四百米 周家慶 五十六秒

八百米 馬德剛 二分九秒

千五百米 張實祥 四分廿四秒五分二

跳遠 劉仁秀 五米九八

跳高 王嶽東 一米六〇

撐竿 成增榮 二米八〇

鐵球 劉仁秀 十二米二八

三級跳遠 劉仁秀 十二米二八

四四

高欄 劉仁秀 十七秒五分

萬米 趙鳳崎 卅五分四〇秒

鐵餅 劉仁秀 三十米

標槍 孫承祀 三七米七八

第八次水上運動會

八月二十四日、大連中華青年會主催之第八次水上運動會開幕（競技共百餘項、參加者八百餘人、玆將各項最高記錄誌左）

少年百米 楊宗志 一分三三秒五分

成年五十米 史興隆 三二秒五分二

少年五十米 三八秒 譚學讓

成年二百米 三分八秒 史興隆

少年二百米 三分二四秒 譚學讓

成年百米 一分十七秒 史興隆

女子五十米 五六秒五分一

冷靑時、成年四百米 六分三十四秒 史興隆

少年四百米 七分二一秒 譚學讓

成年八百米 十三分三一秒 史興隆

大連地方濱海、游泳較便、水上運動、頗多可造之材、將來從加努力、下次全運、不難壓倒香港而執全國之牛耳、非運動員多加練習、主辦團體多加援助、不爲功也

球類競技概況

足球

連濟之球類運動、近年來一時勃興、大有一日千里之勢、就中雄飛突進、愈趨愈多者即爲足球、足球組織肯倡於中華青年會、漸次普及商工各界以及青年學子、均應運而起、足球團體之成立、幾不下三十餘處、惟當成立時聲勢炫、彼此競作練習之比賽、無如因經費關係、或隊員之更動、此成而彼仆者亦不在少數實力充足、隊員齊整、馳騁戰場、獲得錦標榮譽者、亦不在少、他如籃球、乒乓球、萌芽雖早、然多注意足球、籃球與乒乓球雖有幾次練習比賽、尙無相當之成績、遂無顯著之歷史惟有女界同胞對於乒乓球之練習熱心勇爲出征雖未獲得冠軍、然練習有素、足爲斯界之倡焉 今也民十九年之光陰既不我留忽忽又至民國二十年、所望熱心體育者、努力加意練習、提倡者鼓力指導一切、將來自不難在國際間爭得一席地、同在水平線上作共同之奮鬥、玆將民十九之足球、籃球、乒乓球、各團體之比賽成績誌左其有滿銀、振東、嶺青、英華、中試、各足球團之成績因未查明、故省略之、尙望鑒原諒將所知者列入藉作運動界之參考、並作民二十年新春之紀念云

中青足球隊

中青足球隊、爲中華青年會會友所組成隊長呂葆琛君成立於一九二一年四月間該隊之資格最老、歷史亦更深至今已九年有餘、迄一九二九年之八年間、內對外共賽四十五次、成績勝二十五次、和五次、敗十五次、得球九十、負球三十一、和五吹、再將一九三零年以來之比賽成績、列左

三月 新華 六對零 勝

四月 奧特利克 五對一 勝

四月 瑪庸 一對零 敗

五月 商華 〇對〇 平

七月 連東 六對零 勝

七月 關東 一對零 勝

七月 工華 零對零 平

八月 永安 一對零 勝

八月 三井 四對〇 勝

十月 坎巴 瀾德 二對〇 勝

十一月 海克 托爾 二對一 勝

十二月 安尼斯 六對〇 勝

隆華足球隊

隆華足球隊成立於民國十六年七月十五日、至今已有四年之悠久歷史、拾中青而外可謂大連最老之球隊、該隊成立最初之一九二七年、共比賽九次、勝五平一負三勝球九、負球十一、球隊草創之初、不可謂非良好之成績也、其次年之一九二八年、該隊大爲活躍、比賽竟達二十次之多、成績爲勝七和五負八、得球二十四、負球二十八、依然負球比勝球爲多在此時期隆華球隊之名聲、已漸爲一般人上所認識、一九二九年乃隆華興盛之時期共比賽二十次、勝十一次和五次敗四次、得球三十二、負球十四、其年中該隊擊敗久持大連牛耳之中青球隊、獲得滿庸銀盃等、其球進步之速、實有堪驚人者、一九三〇年、可謂該隊最興盛之時期、計比賽十九次、勝十三次和三次敗三次、得球四十九、負球十七、此外又對全滿日軍作非公式之比賽七次、成績爲六對〇、五對〇、〇對〇、一對二、一對〇、〇對〇、計得球十五、負球二、如將上記對全滿日軍之成績、加入前者則成勝十七次和五次敗四次、得球竟達六十四之多、負球則只十九而已、玆將該隊去年之詳細成績列後

二月 三對〇 勝安尼斯

四月 一對一 和巴特克刺斯

四月 二對一 勝亞特利阿斯

五月 三對三 和坤俄爾

五月 六對〇 勝滿鐵

五月 三對〇 勝關東

五月 二對〇 勝滿鐵

六月 二對三 敗於海克特

六月 五對〇 勝關東

七月 三對一 勝美尼樂斯

七月 三對二 勝三井

八月 六對〇 勝關東

八月 三對〇 勝關東

九月 〇對〇 和雲龍

九月 〇對二 敗於關東

九月 一對〇 勝巴特克斯

十月 四對一 勝西同

十月 二對〇 勝西青

十一月 〇對三 敗於乾特

該隊隊員、幹事、王貴良、羅孫榮宗、田錫林、隊長、羅青山、副隊長賴香山、以及郭義達、劉義昌、李成平、孫德尊、楊永卿、陶文海、王鴻霖、王鴻雲、新福和、鄭國裕、張文煥、陳英凱、劉天民、崔秀章、呂作富、郭世順、劉忠良、劉長嵩、于維新、李德恩、劉增祥、戰鳳台、孫福德等二十餘人之多

商華足球隊

商華足球隊、乃爲社會一般青年所組成、經費個人自備成立於民國拾八年陸月一日發起人朱純良、隊長趙邦興、該隊之勢力甚爲不弱將來或者有代表連埠之可能性將其一九三零年之成績列下

商華足球隊拾九年中比賽成績

三月 沙彼頓號 〇對〇 平

四月 安提勞助 三對〇 負

四月 歐特利斯卡 一對〇 負

四月 安提勞號斯 一對〇 勝

五月 中青 〇對〇 平

五月 奧來斯克 五對〇 勝

五月 日波修斯 三對〇 勝

六月 海谷陀號 〇對〇 平

六月 德門得號 一對〇 勝

七月 阿齊利斯 二對一 勝

七月 安尼斯 五對〇 勝

七月 大連二中 一對〇 勝

八月 波維克特 三對三 和

八月 麥特里巴克 八對〇 勝

九月 巴特拉克斯 三對一 負

九月 全滿日軍 二對一 勝

十月 安提諾號 一對〇 負

十月 坎巴蘭得 四對〇 負

十月 坎德 四對〇 負

十一月 （遼寧）瑪庸 一對〇 負

十一月 （遼寧）東大 三對〇 負

三井足球隊

三井足球隊、乃爲三井物產會社一部份之華人所組織、於一九二三年三月間成立、經費由會社與個人均擔、資格雖老、然因隊員之缺少故以往之成績、未有何等之精采表演、於一九三〇年、該隊之人才齊聚、故有相當之成績、隊長王鴻霖、其成績如左

一 對關東 三對一 勝

二 對關東 一對一 和

三 對隆華 二對三 負

四 對中青 〇對四 負

五 對連東 二對二 和

六 對雲龍 四對一 勝

七 對無畏 二對一 勝

八 對工華 一對一 和

九 對工華 〇對〇 平

十 對泰東 六對〇 勝

十一 對電鐵 〇對一 負

電鐵足球隊

電鐵足球隊、係電鐵之青年團一部份所組成、隊員二十餘人、經費該團體負擔、成立於民國十八年間、隊長爲劉仁秀氏十九年成績列下

一 對無畏 五對零 勝

二 對三井 一對零 勝

三 對工華 四對零 勝

工華足球隊

工華足球隊、乃係工人所組成、一大規模之團體也、內部分爲正副會長、總務幹事、體育幹事、正副隊長等、隊員三十餘人、經費由該會之主辦人擔負、成立於一九二零年六月廿日、隊長爲李季國、成立以來之比賽成績如下

一 對永安 三對一 負

二 對協和日人 二對〇 負

三 對連東 一對一 和

四 對協和 二對二 和

五 對中青 〇對〇 平

六 對連東 三對〇 負

七 對三井 一對一 和

八 對振東 〇對〇 平

九 對三井 〇對〇 平

十 對英隆 一對〇 勝

十一 對無畏 〇對〇 平

十二 對關東 〇對〇 平

十三 對中試 三對一 勝

十四 對關東 一對〇 勝

十五 對電鐵 四對〇 負

連東足球隊

連東足球隊乃係福昌公司華人之職工頭張桂清所組成、隊長王嘉和、經費由該張桂清氏各人擔負、張君對於體育甚爲熱心故加入隊員、有學生與印刷職工等不一、隊員若干成立於一九三零年六月間其成立來比賽成績如左

一 對工華 一對一 和

二 對中青 六對零 敗

三 對三井 二對二 和

四 對工華 三對零 勝

五 對隆華 三對零 敗

六 對英隆 二對一 勝

七 對西青 三對一 勝

八 對西同 二對一 敗

雲隆足球隊

雲隆足球隊、乃係連埠之印刷職工所組成隊員二十餘人經費個人自備、於民國十九年七月成立、將其成績列下

一 對西青 一對〇 勝

二 對隆華 〇對〇 平

三 對三井 四對一 負

西同足球隊

西同足球隊、乃爲永安足球隊所改組、於本年八月當西崗子公學同窓會成立時、因永安隊々員全係西同學生、所組織、故改爲西同足球隊、該隊於十九年五月成立隊員三十餘人、經費由該會負擔隊長王寶義、比賽成績次數列下

一 對工華 三對一 勝

二 對英華 二對零 勝

三 對中青 一對零 負

四 對連東 二對一 勝

五 對隆華 四對一 負

六 對關東 一對零 負

關東足球隊

關東足球隊、係在社會作事之青年所組成、內部分爲正副會長、及正副隊長等、成立於一九三零年三月六日、隊員二十餘人、經費由該會長周家財、王寶田、與隊長欒心泉、李永貴等擔負、該隊甚丰富玆將其成立以來對外比賽之成績列下

一 對隆華 三對零 敗

二 對三井 三對零 敗

三 同上 一對一 和

四 對隆華 六對零 敗

五 同上 五對零 敗

六 對西青 零對零 平

七 對中青 一對零 敗

八 對西青 零對零 平

九 對中試 五對零 勝

十 對隆華 二對零 敗

十一 對滿銀 一對零 勝

十二 對隆華 二對零 勝

十三 對全滿 四對零 敗

十四 同上 三對零 敗

十五 同上 一對一 和

十六 對連東 二對零 敗

十七 對工華 零對零 平

十八 對西同 一對零 勝

十九 對工華 一對零 敗

無畏足球隊

無畏足球隊、乃爲學工兩界所組成、經費自備、於民國十九年八月廿七日成立、隊長爲劉學聖、成立以來之比成績如左

一 對三井 二對一 敗

二 對工華 〇對〇 平

三 對電鐵 五對〇 敗

英隆足球隊

英隆足球隊、乃爲香爐礁之青年學子組成、隊員十餘人、經費由個人自備、成立於民國十九年五月間、隊長爲朱長城、將其成立之經過成績列下

一 對新民 一對〇 勝

二 對協和 三對一 敗

三 對全滿 三對〇 敗

四 對連東 二對一 敗

五 對工華 一對〇 敗

西青足球隊

西青足球隊、爲西山普通與堂之學生所組成、經費由該會負擔、於民國十九年五月成立、隊員二十餘人、全係有爲之青年也、其成立以來之比賽成績、如左

一 對新民 三對一 勝

二 對連東 三對一 敗

三 對隆華 二對〇 敗

四 對中劉 二對〇 敗

五 對雲隆 二對一 敗

昌光足球隊

昌光足球隊、乃係昌光硝子株式會社社員所組成、經費自備、隊長爲范永剛、於十九年三月廿九日成立、比賽之成績如左

一 對英隆 一對〇 敗

二 對馬欄 三對〇 勝

三 對永安 四對〇 敗

四 對西青 二對〇 勝

五 對新民 〇對三 敗

新民足球隊

新民足球隊、乃新民屯之青年學子所組成、隊員二十餘名、經費自備、於十九年四月二十二日成立、隊長于清蓮氏其成績如左

一 對西青 三對一 負

二 對馬欄 二對〇 勝

三 對昌光 三對〇 勝

馬欄足球隊

馬欄足球隊、乃爲該屯之青年所組成、經費個人自備、隊員十六人、於民國十九年二月成立、隊長周士順氏其經過成績如左

一 對新民 二對〇 負

二 對昌光 二對〇 負

三 對永安 一對〇 負

泰東足球隊

泰東足球隊、乃係爲泰東日報社之社員所組織、隊員若干成立于一九三零年九月間經費由該社員負擔、其初成立之比賽成績如下

一 對中試 三對一 負

二 對振東 一對零 勝

三 對英華 二對零 勝

四 對滿報 六對〇 負

五 對三井 六對〇 負

滿報足球隊

滿報足球隊乃爲本報社員所組成成立於一九二六年四月間至一九二八年間因人員缺少之故、漸停比賽一年有餘于一九三〇年八月間、復再成立、期鍛鍊身體互相聯絡感情、隊長爲楊書閣氏、其成立以來之成績如左

一 對英華 三對一 勝

二 對泰東 六對〇 勝

籃球

大連華人之足球熱、既如上述、至籃球一項、亦已在萌芽時代、故團體之成立較少於足球、然本年因瀋陽東北兩大學迭次來連、以前各處籃球隊如著名之天津南開等、均曾前來比賽、一般人的興味、亦頗爲之引起焉玆將本埠去年曾球技之概況、錄左

一、中青之兩隊

甲、學生隊

乙、會員隊

中青於球類方面、與其謂以足球稱霸、無寧謂其學生隊之籃球爲本埠之優勝者、蓋其隊員、像屬學生、自無時來份子龐雜之弊、本年與來連之扶輪及復礎兩隊比賽、均大告勝利、對大連其他之華人籃球隊、除被稱爲所華人隊戰敗外、其練習所華人隊戰敗外、其己獲勝、本年雖加入全滿籃球比賽、被旅師隊所敗、然將來固有希望也

二、美孚隊

該隊爲美孚洋行員所組織故定名爲美孚 隊員十餘、於民國十九年五月成立、八月間與昌源隊比賽一次負

三、昌源隊

該隊爲商界青年所組織隊員十餘人、經費自備、成立於民國十八年十二月、十九年與美孚隊比賽一次勝、又與友聯隊比賽以三十三對八敗北

四、友聯隊

友聯籃球隊、係學界所組成隊員十餘人、經費由個人自備、成立於一九三〇年二月間、隊員頗有經驗 其出賽成績列下

一 對中青 二六對十八 負

二 同上 廿一對廿二 和

三 對金青 廿二對廿一 負

四 對昌源 卅三對八 勝

以上所述爲大連本埠各隊之略況、其自他埠前來、最爲一般人所注意各隊戰況、更

（以下接十二面）

與時俱新

張學銘題

民廿年元旦

籃球

（以下接十一面）

五、鐵漢隊

此隊爲學商各界青年所組，原名全黑隊，隊員多基青會員，後改名鐵漢，以實力論，實駕乎中稻學生隊及旅師隊之上，然近來未對外比賽，故勇名尙不爲人所知，改名後以民國十九年七月八日成立，其與中青學生隊比賽成績，爲十九對十一，中青獲勝，蓋成立未久，尙未充實也

一、東北隊之來連

十月間在連擧行中日球類錦技大會，東北大學各球隊代表前來，籃球比賽，於十九日下午七時在神明高女球場開始，日方係選各校優秀選手組成隊伍，一時觀者如堵，双方肉薄之結果，東北雖先弱後强，卒以時間已到，以四分之差，敗於日本隊，双方陣容如左

東北大學隊

姓名	位置	犯規	得點
楊鐘秀	右鋒	一次	零
傅寶春	右鋒	三次	三分
田新元	左鋒	一次	一分
紹渙志	中鋒	三次	九分
麻秉鈞	右衛	三次	七分
范廷瑞	左衛	三次	四分
		共十四次	共廿四分

全大連日本隊

姓名	位置	犯規	得分
酒井	右鋒	零	五分
富田	左鋒	二次	九分
三浦	中鋒	二次	十二分
岩瀨	右衛	二次	四分
安盛	左衛	四次	零分
水上	左衛	二次	一分
		共十二次	共三十分

二、馮庸隊來連再戰

東北隊北返，馮庸隊又繼續前來，於十月廿六日再與日本隊大戰一場，又因主將被罰出場，以二十八對二十六失利，双方其陣容如左

日本隊

姓名	位置	犯規	投中	罰中	得分
酒井	右鋒	一次	四	一	九分
宮本	右鋒	一次	無	無	無
富田	左鋒	無	二	二	六分
三浦	中鋒	四次	四	四	十二分
岩瀨	右衛	二次	一	無	二分
安盛	左衛	一次	無	無	無
黑瀨	左衛	無	無	無	無
		共九次			共二十八分

馮庸大學隊

姓名	位置	犯規	投中	罰中	得分
傅祥瑞	右鋒	無	三	無	六分
成壯懷	左鋒	四次	二	一	五分
馬驥	左鋒	無	一	一	三分
武繼清	中鋒	一次	四	一	九分
馬玉華	右衛	無	一	二	四分
李春鳳	左衛	一次	無	無	無
		共六次			共二十七分

三、全滿之戰況

大連敷島町日本基督教青年會主辦之全滿中等學校籃球大會，於十一月九日上午九時於大連第一中學校體育館內擧行之

△第一回戰 於上午九時由墨田眞月兩氏審判開始競技

一、大連一中戰奉天中學，以二十二對十三大連一中隊得勝

△前半七對十二，後半十五對一，奉中敗北

二、大連二中戰大連商業，審判大森山中兩氏，以二十一對六，大連商業戰敗

即前半十一對四，後半十對二

三、旅順師範戰鞍山中學，審判爲奥田鐮田二氏，旅順接戰甚勇，以二十二對十七，旅師大勝，即前半十五對七，后半八對十

△準優勝戰 自正午開始

一、大連二中戰大連一中，審判爲大森望月兩氏，前半十一對五，約半十八對九，一中慘敗

二、大連中青對旅順師範，由大山，山中二氏審判之

△旅師隊員，王國强、夏文盛、潘義剛、崔文寶、郭鳳鳴

△中青隊員，關永連，張，王成銘，孫銘文王德東，唐啓善任等

前半八對八，後半五對一

中青敗北

△優勝戰

△大連二中隊，森田，古賀，酒井，岩瀨，安盛，水上

△旅順師範隊，王國强，哉夏文盛，潘義剛，崔文寶，郭鳳鳴

華人各隊結果僅旅師獲得第二位

此外復礦扶輪四平街各隊來連遠征，其戰況不關等要無甚可紀，茲悉注略，本篇係述個人聞見所及而陳述之遺漏或不在少閱者請視爲一班的記載可也

乒乓球

男子乒乓球

乒乓球賽乃爲中華青年會所主辦，每年擧行一次，自一九二八年開始，迄至一九三零年止，已擧行三次矣，其成績均甚佳，而加入之團體更形踴躍，此類球賽，在本埠除中青每年擧行一次外，餘則未曾見也大約因無閒暇日期所致，謹將每年擧行一次錦標賽成績紀錄如左，一九二八年三月四日擧行第一次之成績及加入之團體列下

△初賽 結果
隆華B組對二中二 中勝
鐵道組對師範 鐵道勝

△復賽 結果
士公對隆華A組 隆華勝
二中組對吉林組 二中勝
海關組對鐵道組 海關勝
中青A對中青B組 中青勝

△再復賽 結果
隆華A組對二中組 二中勝
海關組對中青A組 中青勝

△決賽優勝者
二中組 對中青A組
結果中青A組優勝

一九二九年三月三日擧行第二次之經過成績及加入之各團體列下

△初賽 結果
海關組對隆華B組 海關勝
師同A組對中青組 旅師勝
師同組對中青會組 中青勝

△復賽 結果
海關組對旅同A組 海關勝
隆華A組對中青組 中青勝

△決賽優勝者
海關組對中青會 海關勝
總結果海關組優勝

一九三零年二月二十三日擧行第三次中華乒乓球比賽之成績

△初賽 結果
同心 對二中 二中勝
二中同會對旅師同A組
旅師同勝
中青 對奉公 奉公勝
旅師同B 對銀行團 銀行勝
新華 對旅師 旅師勝

△復賽 結果
旅師同A對奉公 旅師同勝
銀行團 對旅師 旅師勝

再次復賽 結果
二中 對旅師同A 二中勝
旅師 對二中 旅師勝

總結果旅順優勝

女子乒乓球

大連女界，對於運動一項，雖時現頭角於田競賽，然對於球類之組織，向無所聞，實一遺憾事也

當在一九三零年擧行中華第三次乒乓球比賽之際，竟有爲吾人所未想到之女同胞，組織團體加入戰團，誠壯擧也，爲連埠之女界增光不少，茲將女子乒乓球比賽成績列后

△中青同門對伏公B組
白永珍〇———三王桂雲
包玉貞三———二王秀香
張玉翠〇———三薛鳳蓮
王可玲三———〇孫惠香
明廣美〇———三王桂蘭
包玉貞〇———三王桂雲
王可玲三———〇徐鳳蓮
王可玲三———〇王桂蘭
王可玲三———二王桂雲
總結果十五對十六之比伏公B組優勝

辛未元旦滿洲報記者徵文，接讀文章
予[illegible]人般，未[illegible]不枝，合[illegible]入[illegible]校知
此所祝滿洲報之[illegible]而走也。
又未[illegible]祥也，[illegible]一皆大
吉祥，滿洲報[illegible]和平中外[illegible]
[illegible]賀又未來年方美，味而滿洲報
[illegible]讀[illegible]日
新又新，[illegible]更[illegible]
人之贊辭矣，[illegible]祝，
滿洲報元旦祝辭 金梁

長春

長春頭道溝 義和謙支店

長春商埠 義和謙藥材莊

長春縣保衛總隊長 唐玉衡

吉林陸軍醫院院長 張慶禎

東北陸軍第八旅參謀長 王憲章

吉長鎮守使署副官長 馬文謨

長春賓宴樓飯店 劉紉齋

長春 永衡官銀分號

長春 双玉班 吳鳳山

長春 西群仙 寇富

長春 吉順堂 張靜軒

長春 双福堂 宋起發

長春 慶樂堂 韓浴清

長春 敦慶祥綢莊

長春 蓮香班 梁成開

長春代理德利洋行水火保險 合興公司 王秋山

長春驛 福順棧 主人王旭初 經理高子文

長春驛 悅來棧 經理蕭性存

長春 鴻卿堂 倪金祥

長春 巧樂堂 王耀星

長春 全樂堂 王大榮

長春 巧順堂 劉萬順

長春 双順堂 趙殿甲

長春 和順堂 呂萬濬

長春 華慶堂 姬蘭慶

長春 鳳仙堂 王蕙貞

長春 公議堂 趙振清

長春 越香春旅社

長春 天玉公

長春 魁發長 電話七八六番

長春 泰記

長春 王省三

長春 順泰號

長春 鴻記

長春 福興當 張允恭 電話七二九番

長春 永和祥 王相卿 電話六六一番

長春 寶泰興綢莊

大石橋

大嶺滑石公司 經理吳樂三

大信永董事 王勛閣

振東苦土礦礦商 高振東

福興和糧鹽棧 經理張香九

附屬地第四區區長 高聘三

寶聚當 經理王雨春

附屬地地方委員 李作舟

永興和京莊 經理薛寶貴

同聚源燒鍋 經理袁子宸

公怡孚雜貨商 經理周東坡

營口縣公安第二分局局長 何趾瑞

大同醫院 院長王鎮周

大石橋稅捐局主任 楊得泉

長生堂 財東李寶善

同增盛雜貨商 經理楊淩山

滿洲報

增刊　第五張

我之畫梅贅談（塵隱）

唐宋畫宗、向無專繪梅者、余舊游黃州、赤壁石上、刻有東坡梅蹟、瀟灑有致、此備見也、後有花光逸勵者、世尊爲畫梅龍象、多謂其古皭奇崛、冠於一時、然眞筆鱗角鳳毛、流傳絕少、有明揚補之氏出、畫梅以清遒著煮石山農、出畫梅以瀟落稱評者謂其師承花光遺法、信不誣也、清初西畫東輸畫風一變、綠西畫產於影刻、遂工、挾經科學家之研究、參以光學及幾何學、故所重在陰影、而位置井然、漢畫先於文字、所重在線條、而神韻自然、兩相比較、西畫重形式、貴外美、妙在其恰似也、漢畫重精神、貴內美妙在似而不似不似而似也、余畫梅兼用各法寸心所得、可舉以告人者、則書法與詩情也

試就書言、自昔金石篆刻、多象物形、即書畫相通之證吾初畫竹、輒以篆意寫個字

摩詰詩中有畫、畫中有詩、其信然與、文衡山書家、兼詩家也、其所繪瀟湘八景、筆々空靈、澹遠有致、一如其詩、陳蒼虬、（名曾壽號仁先）近代之名詩家也、所見蒼虬夜課、直過后山而狎敵原、一語令人十日思、今復自津沽贈余墨松便面、驚濤瀟耳、萬壑生風、酷暑中對之、幾置身於清涼世界、然睹之、不過數滴墨瀋、而內蘊情感幾疑其氣象萬千此漢畫成爲有藝術之價值也各有叩我畫何師、余曰、我師我耳、又叩余畫何派、余曰、半寫實派耳、其所此如不客氣者、他畫家吾所未知、然我畫之心得、則實得力於書與詩也、余書與詩、本無是處、然敢自信曰、余對於書味與詩趣、則濃厚無極矣、余贈諸友指梅指松、其寫幹用双鈎法、書花畫針

◇──陳塵隱氏指畫──◇

果皓肖、後畫蘭畫梅、及他花卉均用八法、鮮不自如、紹承、題枯木竹石長卷云、石如飛白木如籀、寫竹還如八法通、若也有人能會此、方知書畫本來同、蓋畫之線條與書之筆力、一而一也、明代董玄宰、倪雲林文徵明書畫并著、近世書家、趙撝叔、幷魏碑、所畫墨梅、與其所書筆無二致、畫如陳老蓮畫梅幹、慣用雙鈎、世所艷稱、石鍾山雪琴石刻梅花、陳師曾所畫三友圖、清道人所作松梅小軸、俱各與其筆意相稱、大滌山人書學乙瑛禮器、其畫花卉之用筆衆所共見、不然、輕書重畫所發殊多矣

再就詩言、畫之外表、固然描寫物形、而內容必有超乎物外之情感、斯稱佳構、常見名家山水、寥寥數筆淡墨令人玩味無窮、佛旨三世、過去、現在、未來、余謂西畫、重現在、故切實、漢畫包含、過去現在未來、故無畫、此雖余之創解、世有知者、當不河漢、余畫梅外、尤喜畫山水、無所謂李思訓之北派、王摩詰之南派、但時興勃發、即把筆亂塗、雖無佳處、而氣韻亦頗生動、余亦不知其所以然、披老謂

用點側法及撇筆法、狼跡宛然、可以共見、至布局、即兼用幾何法、一洗舊日太泥漫之積習、其落筆也、則一以牢騷落拓不平之氣、寓於枝鐵幹生、香活色之中、余畫山水亦然不知其不似也、不求其必似也、殆雲林所謂聊以自娛者耳、東坡詩云、論畫以形似、見與兒童鄰、知其旨矣、余之謬見、主張漢畫書以形似、明於光線、則凸凹分明、至於幾何、則位置適當、顧虎頭所謂傳神寫照、遷想妙得、八字盡之明末利瑪竇東來、挾有天主畫像照、耀寰宇、其時漢畫家反對者、固多而贊美者不少、清初清寧焦秉貞、隱師其法、所繪耕圖、現陳博物館、此爲漢畫容納西方畫法之始、百年以來、西派勢盛漢派式微、在純粹西派之主張、則以西畫爲有關係的、有方法的、其特色是構成的不如此、不足以成爲科學化而固守漢派之意見、則一一與之相反、此漢畫所以每況愈下也、最近一八七〇年、普法戰爭時畫家莫南荷蘭、偶於美術館發、見日本人廣重之版畫、暨北齋之富士山百景、忽起一種奇異之感動、而毅然糾集同志、

首創印象派、雖經多數攻擊而異軍崛起之印象派、不惟不倒、而且日露頭角、推倒一切、成爲西畫革命新紀元也、印象派之奇、特下獨畫之象徵、取法東亞、即其書法、亦大半以日本人爲師承、邇來印象派力反舊派陰影之不經濟、而專從事於野外描光（名外光派）由此以觀東西畫派之溝通、融洽已成水乳矣在昔漢畫、如閨中處女、足不履戶庭、今則乘汽球、駕飛艇、飛行環地球矣、不知者以爲西人畫師日本、其實私淑中華、蓋日本舊畫、專以中國爲模楷也、余習畫、非備愛美術、更非專藉此夕食拜金、適某日在同事德友福克司博士寓中、得見印象派之畫與漢畫寫意、默々相通、遂毅然興起、將數十年拋棄之丹青生活、重自整理一以結墨緣、成功與否不敢預知、果繼起有人、不患吾固有之國粹、不雄飛新世界也

寸草工書能詩、與吾同好近日得我詩畫、兩備吾作論文、余有感於藝術之關乎國性、且足與起國人高尙純潔之美感、是以不辭忙冗、呵凍迅筆直書、藉表寸意、寸草書仿襲龍顏、詩、法白香山、已得神髓、果不以余言爲狂妄、請就書法詩情所得、寄意繪事、斯烟害供養雪寒有同心焉

陳塵隱先生名錫庚、湖北蘄水縣人、學問淵博、爲人倜儻不群、豪俠好義、清末以革命文學著名於大江南北、少年曾以黨案由反籍、捕解赴省、所至觀者塞途、先生吟咏自若、時鄂督爲張文襄、深愛其才待以優禮、卒加釋放、因蘄水接壤吾邑、先生遂與地前來、過事甚多、記少時即聞其名、殊致欽慕、及來連、始得與先生相見、相處數載、豪氣猶存、今以北上講學又四五年矣、生於諸子百家中外學術、靡不通達、書畫猶其餘事、茲因近日指畫梅花極有生致、別饒風味、一時爲生名者、均極欲一觀、特索一幀並請爲文記其源、藉以公諸社會、當承以見得意之作、寄贈西片[illegible]報社長、同時更惠以大著因並刊之、讀文與畫者、當能想見先生之爲非常人也　寸草附識

繪事摭言（張伯川）

畫源

國畫伊始、出自蒼頡沮誦所創象形文字者、此書畫之不能分途也、或以帝舜有圖日月星辰山龍華蟲之形於衣服之事、即謂舜妹手爲畫祖益有證焉、要之去古既遠、又無專家實迹可傳、迨夫漢元帝時、杜陵毛延壽輩出、善寫圖像、人物一道、漸有進境、自此而後、名家代出藝術大進、如吳（三國）之曹不興、晉之衛協、顧愷之、宋之陸探微、梁之張僧繇、隋之展子虔等、或專工人物或兼長各門、皆爲一時傑出人才、後之作者、遂尊顧陸張展四家爲畫之四祖、不其然乎、至盛唐吳道子以人物鬼神鳥獸樓臺亭舍草木冠絕於世、堪爲百代畫聖、其時畫山水者、則分南北二宗、李思訓父子所畫之青綠重濃山水者爲北宗如、宋之趙幹趙伯駒伯驌、以至馬遠、夏圭、皆其正傳、王摩詰之畫法、重渲淡而少鈎勒者爲南宗、如唐之張璪、五代之荊浩、關同、宋之董源、巨然李成、范寬、大小米、元之趙孟頫、黃公望、王蒙、吳鎭、高彥敬、倪瓚、明之沈周、文徵明、唐寅、淸之惲格王時敏、王鑑、王翬、王原祁、吳歷等、皆師之、論之實際、南宗實盛於北宗、以

畫與題詞之關係

士紳畫中有詩、詩中有畫能以其明心見性之詩句、之於圖、俾觀其畫者、讀其詩、則心領神悟、鮮快已足若只能畫而不知詩、直畫匠耳、如對偶人、如看電影、只見其形、不聞其言、又如

◇──張伯川氏山水近作二幅──◇

畫與書之關係

書盛於晉、畫盛於唐、宋書與畫一耳、士大夫工畫者必工書、其畫法即書法、工細者如楷書、寫意畫如草書、畫竹尤須具四體書法、世之善書者多善畫、因其手腕靈敏、走筆不滯耳

其超逸恬淡、筆省意遠、文人高士、每以之寫懷、猶無聲詩也、茲舉其挽略分言於左

立品

胸中正則筆正、筆正者、力透紙背、形貌古樸、神彩煥發、有高視濶步、旁若無人之槪、胸中不正則筆邪、筆邪者、格外好奇、詭僻狂怪只取驚心炫目、自謂能手、反而美其名曰、自立門戶、是書家之品格、能於筆端者昭昭矣、故作書者、首須立品

孟曰、作畫貴有古意、今人若無古意、雖工無益、今人但知用筆纖細、傅色濃豔、便自爲能手、殊不知古意既虧、百病橫生、豈可觀也、大古意者、即忠誠之表見、故欲求古意、必先求諸立品又衡山自題其米山畫曰、人品不高、用墨無法、乃知點墨落紙、大非細事、必須胸中廓然無一物、然後煙雲秀色、與天地生生之氣、自然湊泊、筆下幻出奇境、若是營營世念、澡雪未盡、即日對丘壑、日摹妙蹟、到頭只與髹采汙漫之工爭巧拙於毫釐也

墨雖出諸手、實根於心、胸客塵懷、安得超逸之致、情未釋、何求冲穆之神、人品之高下、背格隨之、立品之道有四、一曰、淸心地以消俗慮、二曰、善讀書以明理境、三曰、却早譽以瞭遠到、四曰、親風雅以正體裁、具此四者、而不入古人之室者、吾不信也、學者務當先立卓識、擇以定力、不爲外動、不由捷徑、及乎功夫純熟、自成一種氣象、君固不能降格以從人、人亦無不甘心俯首也

觀名勝照片、未加說明、徒知其好、而不知其所以、若畫工吟詩而不能畫、如聞留聲機然、只聞其聲、不見其形、又如瞽者聽戲、雖能聽之、終不若目能見耳能聞者之得完全美感也、今人作畫率多提倡不題、謂爲詩句不佳、字跡惡劣、藏拙則可若謂畫係明心見性、而詩者亦明心見性、既有畫又何必題詩、直同畫蛇添足則不可且古人作畫、祇在畫角石隙署款、正爲無相合之詩句、又無精妙之字跡、一有不精、致傷畫局、其虛心也如此、非曰不可題也

章法

古之言畫者、曰、意在筆先畫者而作、亦何曾不然、顧一幅之大小、留天地之空白餘則審量其欲作之章法、先察君臣、地位須相呼應、或以山爲君、山爲臣、樹爲臣、或以樹爲君、山爲臣、勢欲左行者必先致意於右、勢欲右行者必先致意於左、亦猶書家作書、發筆有欲直先橫、欲橫先直之意同耳、蓋有茂密處始顯其疎曠有重濃處始顯其淡雅、正如世無小人、何曾顯君子、亦即古人云、空本難圖實景淸、而空景現神無可繪眞境逼而神境生、位置相戾、有畫處多屬贅疣、虛實相生、無畫處皆成妙境、待勢則隨意經營、一隅皆是失勢則盡心收拾、滿幅都非勢之難挽、在於機微、勢之聚、由乎相度、而人但知有畫處是畫、不知無畫處亦是畫、畫之空處、全局所關即虛實相生法生生不已、通幅皆靈、是謂上品、譬夫畫理猶天理、順之則存逆之則亡、狐貉羅紗、衣之上品也、若用之失當、狐貉者夏御之、羅紗者冬衣之、見者莫不豈其妄也、牛溲馬勃藥之下品也、用之對症、足以活人、要之布局之得勢與否、即在乎位置之當不當耳、故畫家最重章法山川氣象、以渾爲宗、林巒交錯、以清爲法、形勢高下權衡大小、景色遠近、酌量深淺、能得大勢、自然悅目暢懷、遂筆乘得趣、意有自得之樂、起稿定局、即是造畫胚胎、畫家一大關節也

畫須遠近都好看、其近看好而遠看不好者、有筆墨而無局勢者也、遠看好而近看不好者、有局勢而無筆墨者也卷冊小幅、俾於几案展玩、雖局勢未盡佳、不至觸目便見、若巨帳大幅、須數十步外、一望便覺得有勢、故必先酌大局、然後再論筆墨石田先生學力過人、然必待四十後、方作大幅、可見局勢之難、雖古人至此、亦不敢輕率也

過秦永曰、丘壑太實、須間以瀑布、不足再間以雲煙、山水之要、寧空勿實

詩家有云、句缺須留、來日補之、而畫家更須法意留字訣、凡於丘壑之間、樹石之下、有位一時祖賓端詳不妥時、須留空白、待數日後、精神煥發、生機一到時、振筆疾追、不蔓不支、不即不離、不黏絕、不塡塞、恰到妙處、亦正所以藉此靜細之南宗抉微記、於通幅之留空白處、尤當審愼、有勢、當寬濶者窄狹之、則氣促而拘、有勢當窄狹者寬闊之、則氣懈而散、要使通體之空白、毋迫促、毋散漫、毋過零星毋過寂寥、毋重複排牙、則通體之空白、亦即通體之龍脈也

六法

文字有六書、而畫有六法、氣韻生動、一法也、骨法用筆、二法也、應物象形、三法也、隨傳類彩、四法也、經營位置、五法也、傳摹移寫六法也、以下五法可學、而氣韻則秉諸天賦

郭若虛曰、六法精論、萬古不移、然骨法用筆以下五法可學而能、如其氣韻、必在生知、固不可以巧密得、復不可以歲月到、默契神會、不知然而然也、嘗試論之、竊觀自古奇跡、多是軒冕才賢、巖穴上士、依仁游藝、探賾鈎深、高雅之情、一寄於畫、人品既已高矣、氣韻不得不高、氣韻既已高矣、生動不得不至、所謂神之又神、而能精焉　凡畫必周氣韻、方號世珍、不爾、雖竭思、止同衆工之事、雖曰畫而非畫

筆與墨

作畫有用中鋒者、有用偏鋒者、亦有二鋒交用者、有慣依毫尖者、有專取禿筆者

◇──王小純山水近作──◇

[illegible]並以其筆頭而畫者、此皆宜審其地位而分出之、畫筆自用兎毫者、湖穎者、羊毫者、又有利用寫字舊筆之禿筆者、要之以各其性之所喜而相宜、不可拘泥一定耳

筆使巧拙、使筆不可反爲筆使、凡畫枝柯草草樓閣舟車之類、運筆貴巧、山石坡岸倉林老樹、運筆宜拙、貴巧者宜用新穎、宜拙者宜用舊筆之禿筆、羊毫、爲尙、要知巧中含拙、寓有古意、用筆要沈着、則筆不浮、要虛靈、則筆不板、欲沈着、當不順拖、欲虛靈、當勿滯遲古人云有筆有墨筆墨二字人多不曉、畫豈無筆墨哉、但有輪廓而無皴法、即謂之無筆、有皴法而無輕重向背明晦之別、即謂之無墨、故石[illegible]三面、此語是筆亦是墨作畫用墨最難、但先用淡墨積至可觀處、然後用焦墨濃墨、分出畦徑遠近、故在生紙上、有許多滋潤處、李成惜墨如金是也、沈宗騫芥舟學畫編曰、以濃墨用濃墨則晦而鈍、以淡墨破淡墨、則鮮而靈、故必以先淡後者爲得、即所謂破墨法也、夫如是自能分明而不刻露、蓋言行筆之際有陶鎔一切之意、雖不言墨而墨固已在其中矣

作米家畫、難於渾厚、昔人謂二米法、用濃墨淡墨焦墨畫得之矣、或曰、直須一氣落墨、一氣放筆、濃處淡處隨筆所之、濕處乾處、隨勢取象、爲雲爲煙、在有無之間、乃臻其妙

王原祁雨窗漫筆云、今人不知畫理、但取形似、筆肥墨濃者謂之渾厚、筆瘦墨淡者謂之高逸、色豔筆嫩者、謂之明秀、而抑知皆非也、總之古人位置緊、而筆墨鬆、今人位置懈、而筆墨結於此留心、則甜邪俗賴、不去而自去矣

繪事發微、記用墨之法、畫法所謂點染皴擦四則而已、此外又有淡積墨之法、墨積墨者、以墨水或濃或淡、層層染之、要知染中帶擦、若用兩枝筆、如染天氣雰煙者、則錯矣、使淡爲陽、染之更淡、則明亮、濃處爲陰染之更濃、則晦暗、墨色帶黃、方得用墨之鏗鏘也、畫樹就完、樹無蓊蔚蔥茂之姿石無堅硬蒼潤之態、徒成枯樹呆石矣

凡畫山石樹木、必於陰陽明暗乾濕六字中、求蒼翠秀潤濃淡、六字不備、是無黑白凹凸遠近、又何成畫哉

作畫須擇佳墨、墨逾好色逾美大抵以紫光者爲上、黑色次之青光者更次之、帶灰色者則不可用矣、有佳墨者、又必

庚午說壺（第四十五）（王小純著）

人肉市場

人肉市塲前晚偶往寺兒溝票房消道、散戲後隨人步至一人肉市塲、蓋勞工區之平康里、而登徒子之色界天也、其處四面建屋、中容廣庭、如北平之四合房然、斗室櫛比、平齊劃一、各各小戶大滿錢玻璃、紅紫粉黛者[illegible]積密植、如博物館之標本、如冥器店之芻靈、如屠門懸水之羊、不時搔首弄姿、佯笑流眄、以吸引顧主視線、局叫如困籠之鳥、恐懼如屠鐘之牛、惡日老鴇、儼然爲半、而有橫紋、體含殺氣、半具資本家之我慢精神、半具買賣人之逢迎主意、九子魔母、鶴立雞羣、似乎萬物之靈獨鍾於有高壓實力者之身、以彼被壓迫之粥粥雌雛之可擬其萬一也、庭心有花池已積塵若丘、數十間淺隘集其上、數十双眼四向注射與室內傀儡作諸醜態、庭心初不設燈、借自四圍餘映、以暗窺明險惡可怖、如一色中餓鬼伸其黑手欲攫廣寒仙子而噉之也、此種現象入目一剎那間、頓覺社會黑暗、且不容一刻居、其顏不黑暗者始於黑魄之外加一閃光厚幕而已、今此勞工肉市場非爲不堪、自會以下、固賢者之所裹足、然等而上之若本埠花崗之小大號、寄舍小班以及秦樓楚館、其爲肉市塲則一、其爲以錢買肉則一、但此則一手持錢一手齒肉、彼則覺慘毒可怖、彼則許爲感、假學風流、詭爲逢場作戲、暗運金錢爲刀逼天下多少無辜兒女入直入咎惜淫罪之獄、苦笑接錢甘辭受辱、獅張子西云「皆吾兄弟之顛連而無告者也」不禁淚隨聲下矣、世有喜食羊肉者因而每日屠羊萬千、但食肉者其不任殺羊之咎、宿日「彼不買、我不買」而委責於屠、及屠者屠羊時、則又曰「彼不喫、我不宰」復歸其責於食肉者、常人知識、而不責運命錢財之、屠者、亦甚然矣、於是繼食欲而起者復有色欲人肉之市、食肉者如食仇之肉、不復念其湯鑊刀錐之苦、而强謂爲甘我宗願、嫖娼者如據仇之室、不復念其淪落淒賤之慘痛、且儘我消受艷福、此時此際完全離利化、一點同情弱者」之良心已付於零星隱晦之天矣、時間有四五十[illegible]漢子運其臭錢惡勢、宿娼之不足、偏喜冒雛妓開苞梳攏、常因對方不堪强暴而惹動肝氣、中夜咆哮、向帳房爲退錢交涉、人類之無恥程度、眞不可量矣、吾爲此語似代提倡廢娼者張目、其實則賣買婚姻制不打破、廣義之娼必不能廢、亦將廢不勝廢、而人類苟仍不自動放棄權利思想、以無限制之平等心無涯既之同情心待遇一切、則賣買婚姻制、亦必無打破之日、社會上慘毒罪惡痛苦煩惱只好長此永遠永遠、大家輪流嘗試而莫之或逃、其根本錯誤即在不能平等、妄生差別、計人計我、乃聚古今天下之鐵而鑄一大錯、於是一切生物死生相續苦樂循環、輪廻終始、莫能自出、其間克自拔擢者、唯有一途、曰絕對不殺生命、絕對不盜他物、絕對不姦他婦女、絕對不妄語欺利不殺生一條廣義言之即是不損一切、救助一切、寧犧牲我之一切、不盜一切、擴充言之即是不侵害一切、擴充言之救濟一切、捨我骨肉膏血施諸一切、不婬不妄語可以類推而知之、若眞達平等地步、人我雙忘、固用不著以上一段絡索、如由不平等而欲達乎平等、則非從克己入手終莫爲功、所謂人肉市塲一思此輩可憐蟲所以致此之故、無非飢寒逼迫使然、即娼之姊妹尙陷此境地爲妓娼、承顏色笑⋯⋯則持將心首之不暇、遑論鄉乎、綿之欄乎、且不使此也、彼弱白弱質甘受汚辱、金錢使之然、我來尋芳買艷即運金錢而使之然者、幸勿刻言之、我縱不嫖娼、不身者不自我大嘩始、更金錢買人肉、是但可脫直接之消極責任耳、間接之積責任終不可脫、要知我有人之害、即是因我而有之之人、我有千金之饋、即以我而破他中人之產、法其事者拜有因而鬻女爲娼者矣、水火飢饉無所救藥、[illegible]大批人肉上市矣、凡此[illegible]我縱不爲其直接主因、亦[illegible]負其間接責任、以我終爲[illegible]會分利分子故也、然此自[illegible]等言之、故知大海之一滴全海水中增此一滴、減一滴即全海中少此一滴、一滴比海不爲小全海比一滴不爲大以一滴爲大海之分體、大海爲一滴之總計也、若不從平等著眼、徒施施權利義務、則有錢者買肉、實屬正當權利、法律所許、無錢者賣肉義亦屬本分務、法律所關更不當有所訾議、獨惜權利者有時退而爲義務、義務者有時進而享權利、權利時不知平等、義務時不能平等、此一大錯乃長此終古、莫之能正、哀哉

小純浮沿連滬、於今十載空負長懷、莫伸寸志、激蕩鼓舞、每藉本報餘篇舒寫胸臆、汚人視聽時抱罪歉、高明不察覺有以小子爲可教者、則尤瀞愧無地也、上半年得說壺四十篇、下半年偶抱採薪之憂、僅得四稿、近奉上峰命、轉勤洮南、此篇發表時、當已在邊極沙漠中矣、自恨雖不預人肉市場、正無殊市場人肉、掛人家名架上取藏頭爲家室生活、眞所謂可憐亦復可笑矣、即以茲篇殿吾「庚午說壺」到洮南後當多讀書操觚之暇、更圖與讀者相見也

東隣詩人之新年吟咏（接第十四面）

三十一（歲旦口號）

東洋　永田　尙與

京城迎歲暖初回、曉霧遙瞻[illegible]嶺堆、和氣滿空千化洽、明時出海瑞光開、育英志業斯修養、鉛槧生涯要博該、一醉陶然君笑我、舉時何用[illegible]疏才

葛水曰、育英之事、實國家盛衰所繫、未可輕一日也

三十二

孤標　石黑　準

無難無災身世寧、鵬程不顧到南溟、乾坤空剩蝸牛角、歲月新添犬馬齡、地上鶯花何處好、天邊雨雪幾時停、[illegible]時平玉帛昌朝日、松行依然[illegible]戶庭

葛水曰、劍峭峻厲、[illegible]出肺腸

三十三

籟川　長岡德之丞

[illegible]知除夜去、[illegible]色已新年、[illegible]紅曉[illegible]、梅開白玉鮮、[illegible]前稀賀客、[illegible]下時吟[illegible]、筆硯家[illegible]、春風第一篇、

葛水曰、元旦清快、[illegible]于四十字矣

其二

[illegible]武盟成財政更、極東帝國[illegible]年榮、庶民欣舞[illegible]天子、[illegible]唱千秋萬歲聲

葛水曰、昇平氣象、溢于行間

三十四（辛未元旦）

梅堂　佐佐木　秀[illegible]

[illegible]書堂、[illegible]書出明[illegible]太陽、[illegible]千峰呈瑞象、梅花一點占春光、皇宮[illegible]三元典、黎[illegible]齊聲萬[illegible]天長、[illegible]海[illegible]、謳歌地久

葛水曰、宏麗自在、典[illegible]有味

三十五

松鶴　九[illegible]

紅旭曈曨欲曉天、街衢已見簇祥煙、一年心計在元旦、欲學梅花淸節堅

葛水曰、所志太好、其人氣[illegible]可想

東鄰詩人之新年吟咏

菖水先生爲東鄰詩壇之耆宿、其大作業已常見於本報、玆値新春合貝先生與其詩友、各有迎年之作、承荷見惠用並錄左

辛未新年

予亦同感

一 菖水 辻澤 玄

正樸元旦對青榕、家眷團欒笑語溫、百歲獨求書卷富、一生誰得布衣尊、松根擁雪龍蟠地、梅蕊迎春照遠軒、歲歲年年逢此日、菲才偏愧浴弗恩

二 況齋 石黑 忠悳

寰裔烏帝報清晨、松竹連街節物新、國戴聖皇家孝子、欣迎八十七年春

辻澤菖水曰、春容和雅、不屑紛飾、老樞密、國賓之採也

蝙除二豎此身全、又過正朝意快然、多謝天公閑壽域、百年總隔十三年

計澤菖水曰、壽福可羨、意氣可欽

三 霞洞 武田 白

扉改康衢揚瑞煙、復興完整在此年、諷將雪歲風響苦、早被庭梅香韻傳

辻澤菖水曰、後半諷刺辦見

四 樂堂 下村 享

默躬頑勞在昨年、比來病癒特安然、向東遙拜賀三闕、賦得春風第一篇

辻澤菖水曰、病起迎元旦、其快可想

五 晴郎 足達 彥

都門歲旦慣優游、盆景看來樂未休、此舉討幾南今越北、更憐羈旅亦風流

辻澤菖水曰、以羈旅爲風流、頗爲新新

六 素堂 小川鍋太郎

骨肉東西過歲新、辛盤獨自迓佳辰、鰥居不用嘆遼廓、坐與梅花分上春

自註、長男消在大阪、次男正令在東京、起句故及

辻澤菖水曰、寬宏而有致、其人品殊高

七 琴堂 岡崎秀民

曆改春風大八紘、欲教不說趁源、今年萬福應來到、且向屠蘇賀始正

辻澤菖水曰、意切實、

八 清風 梅澤彥太郎

海嶽含瑞欲天明、冠劍隨班朝闕行、吾輩從來存本領、一枝禿筆是長城

辻澤菖水曰、有此意氣、可始以操觚也

九 眉月 矢野 義一

淑氣熙熙天地包、園蔬春餅簇晨庖、家依無事知鳥藻、風不鳴枝安鶴巢、爲政機宜推國貨、弭兵約定密邦交、小臣聊賦椒花頌、靜對寒梅洗硯鈔

菖水曰、險韻巧押、沈健宏渾、才學可羨

十 霄郎 阪上 達

千門萬戶鶯松、開歲仍看雪意濃、朝起整衣恭拜伏、狀頭一例揭皆容

菖水曰、詞旨典正、忠愛之至

其二

鵬風千里入新正、椒酒三杯太頡平、橘井汲來知幾許、慚吾耳順未成名

菖水曰、辭卻見人格

十一 (辛未元旦) 雪涯 門脇 吉丸

何幸皇恩恤我生、老來康健遇昇平、詩天酒國有餘樂、例對梅花舉酒觥

菖水曰、穩健風雅、其人可欽

十二 暘谷 大坪銀次郎

白頭無恙値新陽、先賀昇平稱壽觴、偶會干支辛未歲、唯憂世路更辛腸

菖水曰、辛者古昔吉祥之辟字也、作者不用杞憂矣

十三 (辛未元旦) 池峰 盛合 綏之

瑞雪皚皚乾坤新、殘冬開歲貢松筠、採女高謳君代曲、神家合體祝令辰

菖水曰、家眷團欒之狀、眞可羨望

十四 (辛未元旦) 聽松 片山 順

屏轉昭和第六春、邦家文物日彬彬、小臣偏喜逢昭代、獻壽舉杯迎歲新

菖水曰、思君意與迎歲意併得無漏

十五 (元旦述懷) 桃蹊 渡部 寬

屠蘇一酌百憂空、老大迎新氣卸雄、醉裏全忘雙鬢白、酒顏且借少年紅

菖水曰、情興至、詩自妙

十六 春星 坪井 俊英

瑞氣氤氳四海新、加齡且喜泰平人、家家獻壽三杯酒、舜日堯天萬里春

菖水曰、隨手寫去、昇平氣象

十七 (新年絕句) 蘭園 阪本彰之助

晴江一帶水如煙、山色青連鷗外天、行樂可舟還可馬、春開梅紫柳金前

菖水曰、韻致翩翩、風流自喜

十八 (新年口號) 北水 湯目 補隆

富嶽朝天白似銀、晴光映射上林春、茅堂亦有梅花發、偏喜東皇樹我貧

菖水曰、吐屬溫雅、氣神恬暢

十九 峨堂 天峰 雪嶠

先知春信到丘隅、黃鳥綿蠻不孤、堪喜一家皆健在、明窗紅旭酌屠蘇

菖水曰、怡然自得、其人可想

二十 鐵肝 村田 義教

無事迎年意自歡、渾家老幼對辛盤、當樓萬仞芙蓉嶽、亦覺今朝改舊觀

菖水曰、陳意翻新、能脫窠臼

二十一 松坡 田邊 新

嶽雪光騰動九霄、東溟波浴赤烏跳、五山室塔歸洪劫、三浦風煙接黑潮、海上蓬萊當檻湧、胸中磊塊借杯澆、一家清福團欒樂、感喜皇天雨露饒

菖水曰、一氣轉折、自成結構

二十二 素軒 梶谷金三郎

瑞氣洋洋初旭新、殘冬尙是翩風臻、乾坤自有昇平象、三國盟成第一春

菖水曰、承句殘冬二字、自陸放翁開將尙殘冬、佳哉雪意濃來

其二

喜値昭和第六春、華顏莫壽滿皇仁、三朝例酌屠蘇酒、吾亦昇平鼓腹人

菖水曰、二首和樂雅、無些屈抑、人品可想

二十三 朴堂 中村 時中

初旭晞々東海天、吾皇威德又無邊、老夫頑健逢清世、椒酒辛盤又一年

菖水曰、謳歌涉世、老健可喜

二十四 (新年偶成) 遠水 河合 龜

吾生五十又迎春、無奈雄心尙未伸、且伴兒童閑隱几、南軒日暖鳥聲新

菖水曰、雌伏之感、自見言外

二十五 (辛未歲旦) 芙南 三好珠三郎

幾度迎春春可欣、此軀頑健耐勞勤、瓶梅一朶已含笑、曉向蓬萊臺上薰

其二

椒酒酡顏意氣多、仁風洽處象平和、天朝拜賀佐黨輩、鼓樂奏中唱國歌

菖水曰、各首和平祝福、不背爲盛世民

二十六 (新年偶題) 溪舟 粟井 慶

任他公道鬢絲新、不恨大分不容人、猶有金蘭紅友在、百年青眼賀王春

菖水曰、三四輕妙、其人可想

二十七 (辛未元旦) 鐵石 淵美哲之助

雪與新年淨、千山漲素濤、旭光初照處、雲鶴一聲高

菖水曰、遒健生新、何等才筆

二十八 漁洋 高橋 順

昨夜洪鈞轉、乾坤與歲新、韶光浮鳳闕、淑氣滿楓宸、旋覺風回駿、方看樹孕春、發生覃舜澤、熙育洽堯仁、獻賦謳昭代、稱觴祝吉辰、微臣居草莽、幸作太平民

菖水曰、溫厚和平、有太平之音

二十九 鐵城 杉原 鐵一

胸中旣盡五洲春、和熙應期宇內人、天子恩威無內外、英雄智略有虛眞、旭旗旖與朝陽動、家國自兼祥靄親、遠撫宏圖平昔志、東風容易又芳辰

菖水曰、歲月不待人、莫發美人遲暮之歎

三十 得水 長沼 宗恭

眞門松竹室梅花、迎得昭和新歲華、自是河山風物好、滿眸天地屬詩家

菖水曰、亦是風人之指

(以下接第十三面)

東鄰少女 歲首新裝

大連

關東州辯護士會
五十村貞俊　井藤疊志雄　淺久山寬常　値賀連　小野實雄　河內山武雄　立川雲平　高橋源市　竹田管雄　松谷竹三郎　師岡靜　相川米太郎　有川藤吉　木原鐵之助　澁田俊介　關根一郎道
石山憲一　飯島滿次　富永是保　大內成美　岡野勇　米岡志雄　高橋猪兎喜　玉置榮吉　中野虎逸　五泉賢三　寺島由松　新野尾善九　齊藤鶯太郎　湯淺唯二　杉野耕三郎

大連 **連鎖商店**

大連市武藏町六六 **久保田製版所** 電話八六三一番

大連市西通一一七番地 **大連火災海上保險株式會社** 社長 村井啓太郎

大連市大山通 **小林又七支店** 代表 太田信三 電話 代表六一六一番

大連市紀伊町 株式會社 **金福鐵路公司** 電話 八五七二 八五七三 番

大連市濱町三番地 **滿洲船渠**株式會社 電話 四七一〇番

大連市山縣通一五六 社團法人 **滿洲土木建築協會** 電話 四六二三番

大山通十一 **德和成福記** 主人 祝子聰 長電話 一二〇二三

監部通百拾一番 **萬寶金店** 主人 陳彬 電話 五九二一 三九四二 支店西崗街一三一

大連 **裕豐仁錢莊** 主任 孫益臣 電話 四六八四 五四〇二 四二四二 五八九四

東鄉町八 **天興福**代理店 主人 邵乾一 長電話 三八三〇

岩代町十六 **永豐裕錢莊** 主人 徐仁堂 電話 代表六一二一 普通五五一八

橋立町三 **福順祥油坊** 主人 周惠宣 長電話 四八九三

通遼

通遼達旗公合地局局長 巡防騎兵統領官 **劉震玉**

駐通四洮鐵路管理局警務第四分段警務長 **潘漢卿** 字翰卿

通遼縣 **復生醫院** 院長 醫師 劉濟生 藥劑師 王銘善 張耀東 同拜

通遼縣 達爾罕親王旗招墾局 總辦 **張良佐**

署理通遼縣公安局第一區分局 局長 **張爾濟**

通遼縣公安局 局長 **趙百昌**

敦化縣

敦化縣 **菊生旅館** 經理 季淑潔

敦化縣 **滿洲報分社** 社長 張復三

敦化縣 公安第一分局 局長 **張兆良**

敦化縣 公益招墾公司 總經理 **劉鉞**

敦化縣 **英美醫院** 院長 楊博泉

敦化縣政府承審員兼充清鄉局審判員 **王永厚**

皮子窩

唐家房會 會長許予才 屯長張印堂 書記金子良 同何福年 同陳敬五 同金培增 同王順之 同何高年 技補高鼎三 同張寶田 同姜公德

皮子窩西街 **新盛園** 包辦酒席 應時小賣 主人 于錞

一面坡

東省鐵路一面坡站 **公和利機製麵粉廠**

東北陸軍步兵第二十六旅四十一團 團長 **劉漢武**

東省特別區第二地畝分局 局長 **馮振華**

東省特別區第三一面坡警察署 署長 **楊錫文**

東省特別區路警第四段 段長 **房貴斌** 子侯新民

東省特別區第六中學校 校長 **盧紹鏞**

吉林珠河縣第二區公安分局 局長 **黃子政**

吉林珠河縣一面坡 **大東醫院** 院長 京專醫學士 金鼎相

吉林一面坡稅捐徵收局 局長 **趙恒**

東省特別區平民總工廠 駐一面坡分銷處 主人 **杜耀東**

吉林省一面坡 **萬興源燒鍋** 經理 李國政

一面坡 **延醫堂** 醫士 王紫庭

吉林一面坡 **德成泉燒鍋** 經理 胡翰臣

吉林一面坡 駐華英商英美煙公司 一面坡 段長 **吳榮彬**

吉林一面坡 **復昌盛糧業** 經理 王翰臣

吉林一面坡 **裕豐恒茶莊** 經理 戴溪泉

吉林一面坡 東省特別區第三學區區立第六小學校 校長 **王玉璿**

吉林一面坡商會 主席 **孫明科**

一面坡 **昌隆電燈公司** 總經理 郭子明 及同人等鞠躬

珠河縣一面坡市農會 會長 **劉振鏞**

珠河縣第二區 區長 **莫椿深**

吉林一面坡 **萬隆泉燒鍋** 經理 朱澤遠

吉林一面坡 **昌隆公司**

福祥成 經理 郭亮

吉林一面坡 **義生福** 經理 劉榮奇

一面坡 **滿洲報分社** 分社長 陳鐵夫

A HAPPY NEW YEAR

黑龍江

呼海鐵路公司總理 官銀號總辦 高雲昆

黑龍江省 電燈廠 經理趙寶田 襄理李紹濂

黑龍江省政府主席 萬福麟

黑龍江省 總商會

黑龍江省 寶豐玉銀號

黑龍江省 寶山永百貨商場

黑龍江省 中大銀號

下九台

下九台 商會 主席崔澤蘭 常務委員單文卿

粮業公會 常務委員李岐山 主席孫明珍 常務委員董俊忱

下九台 永衡通同人鞠躬

下九台稅捐徵收局 局長樊式如

福源盛機器油坊 總經理范天民

福泰火磨 總經理杜瑞霖

光大電燈公司

協玉長粮棧 總經理孫明珍 副經理張仲謙

東北陸軍第七旅四十二團 步兵三營營長 谷榮山

永衡厚 總經理董俊忱 副經理陳再周

合慶永 總經理張潤齋 副經理蔣運達

東益泰鞠躬

中和棧鞠躬

皮子窩

皮子窩東街 順盛號 雜貨商 主人安子智 電話二〇八

皮子窩西街 永源升 雜貨商 主人金貞邦 電話二五四

皮子窩西街 文通靴鞋店 經理方子謨

皮子窩西街 義德棧 雜貨商 經理張繼有 同劉子和

皮子窩西街 興盛和 綢緞莊 主人蔡子陽 經理梁新三 電話二五三

皮子窩東街 全盛彩 主人刁子方

皮子窩西街 富德長 雜貨商 主人叢品五 電話二一一

皮子窩西街 德增福 靴鞋花粧品 各等名茶莊 主人郝琴南 經理趙子安

皮子窩市場 三發盛魚行 主人朱品三

皮子窩西街 福源海 燒鍋 雜貨 總經理李子陽 副經理王錫祉 電話二三五

皮子窩西街 新昌東 油坊 主人王煥新 電話二五六

皮子窩會事務所
會長郝祿泉 會計孫邦臣 書記蔡品一 投捕單文之 街長丁善卿 屯長傅壽山 街長辛致亭
副會長 書記 同 街長 同 屯長
安子智 滕子中 孫陽昇 邢子豐 李明舫 劉孟章

皮子窩 商務公議會 會長安子智 副會長辛致亭 顧問郝祿泉 同蔡子陽

皮子窩市場株式會社 社長鞠西園 主任織方安太郎 電話二八四

皮子窩西街 德木源廠 主人丁善卿

皮子窩西街 德盛福 錢業 糧棧 糧商 主人洛寶庭 電話二六七

皮子窩 德合興 小賣所 主人李霖五 經理周香亭

皮子窩西街 永源成 木舖 主人苗子春

皮子窩市場 同興義 魚行 經理于連甲 電話二二四

皮子窩西街 盛興號 主人孫忠盛 電話二四六

皮子窩西街 德記 小賣所 主人姚心之 電話二七一

皮子窩西街 順興福 雜貨商 主人辛子元 電話二六六

皮子窩西街 玉生昶 雜貨商 主人李志琦 電話二五二

皮子窩西街 興順和 雜貨商 主人劉蓬山 經理孔德勳 電話二四一

廣鹿島會 會長何連山

皮子窩東街 同成福 洋廣雜貨 主人呂化南

皮子窩東街 復興順 雜貨商 主人張家盛 電話二六一

皮子窩西街 福裕茂 錢業及滙兌莊 糧貨 主人于聲遠 電話二七二

皮子窩東街 元發誠 油坊 主任宋仁之 電話二六三

皮子窩東街 福昌順 小賣所 主人宋子安 電話二二〇

皮子窩東街 集義生藥房支店 城子疃 莊河 亮甲店 普蘭店

皮子窩東街 福興海 燒鍋 主人崔墨園

小長山島會 會長孫玉堂

小長山島會 福盛昶 雜貨商 主人朱玉堂

碧流河會 事務所 會長張忠孝

皮子窩東街 福合油坊 主人安明三 電話二五五

皮子窩東街 豐泰成雜貨商 豐裕錢莊 主人王福田 經理秦軒五

皮子窩東街 鹽業公司 理事尹瑞璋 電話二一七

皮子窩東街 湧興海 燒鍋 主人邵心堂

皮子窩東街 天生福 中西藥房 藥品 主人邵德奎 診醫孫子安

皮子窩東街 順泰永 木舖 主人張福財

貔子島會 會長蔡敬堂

小長山島會 興茂天 棧貨商 主人孫惠臣

崔家屯會 事務所 會長單仲三 會計單献廷

清水河會事務所一同 第一普通學堂一同 第二普通學堂一同

楊樹底會 會吏員一同

楊樹底會 第一學堂長 同教員 同教員 第二學堂長 王貴麟 王文盛 韓茗年 姜相 徐鴻麟 宋元勳

本溪湖

本溪 自立新 侯秀山

本溪縣 福順長 鐵商

本溪縣 祥記煤局

營昌煤局

本溪湖脚行 安山站脚行 總執事人王錫耀

廣泰盛 雜貨商店 油坊 粮棧

本溪縣商會 主席王恂同晋廷

景記石印局 執事遲連恩育健

旅順

旅順池月町 華商公議會 正會長 潘仙洲 副會長 孫靜軒

旅順敦賀町 吳服店 德泰號 主人 歐陽鵬

旅順柳町經理美孚火油火險 雜貨吳服 商同順興 本支店主人 李元義

旅順鮫島町三九糧業雜貨商 東順裕 主任 王錫三 電話 一七二

旅順川端町二 洪順泰 泰記錢莊 主人 王子文

旅順橋立町人夫供給 天德公司 主人 宮俊卿

旅順朝顏町經理三井帝國火險 糧業雜貨商 福增盛 主人 張欽堂

旅順乃木町勝家裁縫機械會社 勝家縫衣機械公司 主任 田中竹次郎 電話 六九二

旅順博多町一五遊廓 第拾九號 主人 李雅卿

旅順柳町 紳士叢政門

旅順川端町高粱酒製造 金銀兩替 商福興泉燒鍋 主人 劉仙洲

旅順鮫島町 雜貨木材 商天德合 主人 王欽臣

旅順池月町 福興樓飯店 主人 孫克俊

旅順川端町菓商 信升恒 主人 蘇振魁

旅順郵便切手收入印紙總代理洋雜貨商 源順興 主人 房蘭生

旅順新市場町 同盛和錢莊 本支店主任 甯品三

旅順新市場町 雜貨商店 西順成 主任 宋運棣

旅順善通寺町一 雜貨糧業 天德長 主人 王英臣

旅順新市場町 雜貨商 永聚利 主人 韓瑞九

旅順朝顏町八番地 洪盛樓飯店 主人 潘仙洲

旅順新市街明治町 永合利靴店 主人 梁永泉

旅順新市街松林町 泰豐樓中日飯店 主人 于日三

旅順大津町 儉興自働車公司 主人 鄒一儉

旅順水師營北街綢緞莊 福盛永厚記 主人 王竹孫

旅順水師營西街 綢緞染商 玉合湧茂記 主任 呂維東

旅順十年町雜貨商 慶順德 主人 魯樂軒

旅順善通寺町 通聚製布工廠 主人 王其智

旅順末廣町三十番地 五金雜貨店 德順義 主人 姜俊霖

旅順東町雜貨商 長發永 主人 王瑞亭

旅順川端町鮮菓雜貨商 德順棧 主人 張壽山

旅順柳町二 洪順園小賣所 電話 五二四

旅順池月町 奎香樓小賣所 主人 孟奎三

旅順阿片小賣所 金順樓 主人 潘仙洲

旅順新市場洋雜貨店 西洪順 主人 潘仙洲

旅順水師營東南街 瀛海樓小賣所 主人 于瀛洲

旅順水師營廟前 慶豐園飯店 主人 李相臣

旅順管內六會長

營城子 李祝三　水師營 喬德義
山咀會 劉鳴岐　三澗堡 王向臣
方家屯 劉銘新　王家店 陳士讀

旅順東町雜貨商 源順東 主任 辛壽山

旅順鮫島町雜貨商 成發盛 主人 劉玉峰

旅順忠海町十番地 寶玉祥小賣所 主人 蘇允恭

旅順扶桑町雜貨商 聚源盛 主人 侯寶堂

旅順管內三澗堡會曾家屯 果樹農園 劉舜卿

旅順管內三澗堡土城子 自運自働車公司 主人 劉希孟

旅順鯖江町 老精華眼鏡公司 主人 謝振華

旅順管內營城子東小磨子 福慶農園果樹 劉恩浦

旅順市朝顏町硝子玻璃店 天來福 主人 王德仙

旅順乃木町 德興玉翠玉店 主人 陳鳳林

旅順中國酒製造 同業組合

旅順東町洋雜貨店 天興福 主人 趙存心

旅順東町 遊廓 第貳拾號 主人 馬玉山

旅順博多町遊廓第卅號 小六

旅順市東町 雜貨商店 昕昌號 主任 呂榮堂

旅順管內營城子驛前 成興園飯店 主人 劉成秀

旅順市東町 臥雲舘阿片小賣所 經理 周玉堂

旅順十年町一二 福德堂 主人 劉金祥

旅順善通寺町 福興堂 主人 餘允吉

旅順東町 益元堂藥房 主人 王子介

旅順朝顏町 寶善堂藥局 主人 孫輯五

旅順管內三澗堡土城子 洋廣雜貨店 永順裕 主人 蔣槐三

旅順市內 質屋組合 同一

旅順十年町 遊廓 拾七號 主人 馬蓮浦

旅順十年町 遊廓 第十六號 主人 劉書五

旅順十年町 遊廓 第十四號 主人 蘇啓有

旅順川端町 遊廓 第十八號 主人 姜孫氏

旅順朝顏町 德聚樓阿片小賣所 主人 羅福厚

旅順川端町 遊廓 第廿六號 主人 楊桂文

旅順博多町 遊廓 第卅號 主人 侯雅卿

鞍山

遼陽立山稅捐徵收分局 主任 馬延福

鞍山 寶華班 主任 王金山

鞍山 三順班 主任 王慶和

鞍山 雙東堂 主任 張克義

鞍山 桂紅書舘 主任 史繼業

鞍山 卉芳閣

鞍山 聚寶堂 主人 王福宸

鞍山 南滿組合煤廠

鞍山 三盛和 賀鶴林 電話二五四番

鞍山 商務會 日電話四三番

鞍山 公興 楊古圃 日長電話三二四番

鞍山 福順公司

鞍山 富生祥

鞍山鐵道西 同春公司 徐子臣 日長電話三七五番

鞍山 恒昌洋服店 日電話三一〇番

滿溝站

江省滿溝站 陸軍騎兵第一旅四團 團長 徐景德

江省滿溝站 護路軍步兵一旅三團一營 營長 孟憲熙

江省滿溝站 商務委員會 主席 季湘三

江省滿溝站 東省特別區第四區三分署 署員 鄭國恩

江省滿溝站 福隆德糧業 經理 張子淵

江省滿溝站 福隆祥糧業 經理 潘祥齋

皇姑屯

北寧鐵路溝幫警務段 總段長 李汝舟

東興當

趙大文

遼寧新市場管理處 主任 奚守中

瀋陽縣公安第九區 分局長 馬榮春

運漢亭

四平街

四平街驛 元綸綢緞店 經理 梁[illegible]侯

四平街道東 財政分局 主任 楊錫九

四平街道東 寶盛舘 經理 張學忠 高敬泰

四平街道東 天德堂 經理 卜潤軒 醫士 魏舫忱

四平街驛 亞細亞火油公司 經理 李會卿

四平街市 商會 主席 申濟民

四平街驛 商務會 會長 趙漢臣

四平街平康里 料理組合會

四平街東西兩號 平市商店 經理 崔慶五 王治邦 中電話八四九番

四平街驛 德豐泰綢緞莊 經理 曲和庭

四平街道東 祥記五金行 經理 呂玉璞

A HAPPY NEW YEAR

克山縣

克山公安局守衛隊 隊長 魏恩霈 濟民

黑龍江全省保安第一大隊 隊長 宋樹聲

黑龍江全省保安第一大隊部 教練官 李蕃昌

克山縣 縣長 孫鴻志

克山縣公安局 局長 甄殿臣

江省官銀號 經理 傅友相

黑龍江全省保安第一大隊 軍需官 王霖

克山公安局勤務督察員 榮長順

黑龍江全省保安第一大隊第三中隊第八分隊 隊長 王漢卿

克山公安第一分局花園分所 所長 馬獻圖

公安第二分局第二分所 所長 齊蔚東

克山公安局勤務督察長 宋吉有

克山 義祥和記火磨 總理 韓雲階 經理 宋鈞衡

黑龍江全省保安第一大隊第一中隊長 賈澤生

黑龍江全省保安第一大隊部 庶務員 婁貫珊

公安第一分局 局長 趙惠民

黑龍江全省保安第一大隊第三追擊砲隊 隊長 信醴泉

克山北興鎮 集義泉 劉香閣

克山電報局兼長途電話局 局長 梅潛田

公安第二分局 局長 張豫亭 仲成

公安第五分局 局長 韓景武 維周

公安第三分局 局長 楊萬林

公安第四分局第一分所 所長 韓恒擧

公安第一分局第二分所 所長 李海芝

公安第一分局第三分所 所長 王秉鈞

公安五區一分所 戴玉山

克山縣花界 徐寶榮 瑞介臣 楊百林 劉玉山 宋富財 劉玉卿 張鳳山 張榮九 董秀峰 郭玉珍 陳國儒 孔德勝

克山縣花界 唐玉慶 王德祥 胥富貴 張云閣 張顯卿 劉海山 王鳳山 李雨舟 高起發 王立興 陳海樓 殷鳳瑞

公安第四分局 局長 石金科

本溪湖

本溪看守所醫官醫藥會長 李向陽

稅捐局 局長 榮珩

本溪縣 縣長 徐家桓

商辦本溪湖煤鐵公司

總辦 周大文 鮫島宗平

公安局 局長 常庚堯

本溪湖 請負人 陳義勝

本溪湖 請負人 劉玉書

本溪湖 請負人 陳陞三

本溪湖 請負人 鍾秀亭

本溪湖 請負人 鮑雲章

本溪湖 亞細亞公司煤油 馬潤民

登河沙

登沙河 商務會 會長 白衍堂 副會長 梁衣文 書記 夏修福

同興園 料理營業 主人 劉益亭

登仙閣 料理店 客扱 張景芝

振興長 大藥房 主人 馬三槐

榮軒公司 運輸業 主人 關榮軒

協成東 雜貨商 主人 南崇山 經理 劉精一 白聖言

萬春盛 鑄造鐵器商 主人 關新久

德源泰 雜貨商 主人 梁衣文 經理 林化南

登沙河 慶海樓 小賣所 主人 白長運

大賚縣

署理大賚縣縣長 徐玉良 湘岑 鳳城

范家屯

東三省官銀號 經理 張裕久

泰和順糧棧 經理 程慶臨

利大德糧棧 經理 王廷選

泰來燒鍋 經理 尹心傳 日長電話四九番

滙達源 主任 于景鎬 日長電話百十六番

福源增糧棧 經理 常榮九

鴻記號恒記絲房 經理 齊瑞臣

鑫記錢號 經理 張耀宗

四合公 經理 徐恩久

積得增 經理 陳俊德

慶發合 肉舖 才成義

天興泉 燒鍋糧棧 經理 王蘭亭

廣興茂 運送公司 康秀春

信義長 糧棧 經理 劉尊普

泰和 北糧棧 經理 譚香久

大有公司 運送店 經理 王澤民

永興煤業公司 經理 石策勳

玉長祥木局 經理 王玉閣

聚豐當 經理 齊明卿

永豐厚 經理 王士魁

義德興 經理 張化南

永衡達 經理 謝陞三

扶餘

印花稅帮辦 杜承如

扶餘

扶餘財務處主任 張壽山

扶餘縣教育局局長 萬書麟

扶餘縣公安局局長 張作楫 聚五 遼寧義縣

扶餘縣商會 主席 由貞

扶餘縣保衛團總隊長 王家增

扶餘縣政府督監 孫殿魁

謹賀新年

吉林陸軍被服廠廠長
分吉任用簡任職
周懷印

吉黑權運局局長
靳造華

長春市政籌備處處長
周玉柄

陸軍中將
吉長鎮守使
第八旅旅長
李桂林

長春
鎮元春糧棧

長春取引組合長
董子山

長春
寶隆銀號

長春裕昌源製粉公司
董事長
王荊山

長春
福順厚製粉廠

長春地方檢察處首席
徐良儒

長春公安局局長
修長餘

吉林長春地方法院院長
魯同恩

長春縣縣長
馬仲援

長春稅捐征收局局長
袁慶瀟

吉林全省硝磺局局長
梁廷樞

祝恭賀新年

長春益發銀行經理
孫大有

長春
廣盛店
經理張心一
副理左春榮
電話七六七番

長春
萬合公
經理董子山

長春
天興福
製粉第一廠
主人邵慎亭

長春
益通銀行
經理馬秉虔

長春
福升慶銀號

長春晋隆洋行經理
張維周 制

長春公安局勤務督務長 梁學貴
長春公安第一分局局長 原麟閣
長春公安二分局局長 馬季援
長春公安三分局局長 張耀武
長春公安四分局局長 溫開業
長春公安五分局局長 金容翔
長春公安局保安警察步一隊隊長 葉　貴
長春公安局保安警察步二隊隊長 崔玉斑
長春公安局消防組組長 李國唐

長春
萬源滙

長春
慶豐錢
銀號

長春
協和福總號
協和商場
經理曲蓬山

長春
世一堂
經理楊趾祥

長春
會合公銀號

長春
玉茗魁
經理陳錫三

東北陸軍步兵第七十八團長
陸軍騎兵上校
馬錫麟

長春稽查處處長
黑龍江軍司令官公署參事
東省鐵護路軍總司令部副官
孫仁軒

長春
洪發億粮棧

長春總商會
會長 孫大有
董立廣
坐辦 史心清

長春
益興樓飯店
王法堂

長春
頭道溝商會
會長 張秉衡
左春榮
董子山
坐辦 孫化南

長春清鄉局副局長
長春縣公安局長
魯綺

郭爾羅斯前旗
駐長蒙員辦事處
副處長
白鳳岐

吉林軍副司令官公署
駐長軍法處主任
馮金波

長春
同興合
吳服店

長春二道溝商會長
李明思

長春
裕東公司
裕東公司
經理張亞超
主任王致正

長春驛
日升棧
楊煥亭

長春工商業職工担保會經理
史煥亭

長春
天興福粮棧
主人邵乾一

長春
忠興福

長春
蓮昇堂
李春浦

長春
艷樂堂

長春
大觀樓
王鳳祥

海城

公安局局長 高鳳岐 鳴九 綏中

海城縣縣長 孫文敷

海城稅捐徵收局 局長 張其國 松庭 義縣

海城 尙王祠 會長 尙其相 尙其懷

海城驛 華商會 正會長 劉春山 副會長 葉文軒 李玉堂

東升厚絲繭糧棧 經理 劉貴一 電話 一〇一九

路線 耿庄子 析木城 騰鰲堡 感王寨 牛庄 馬蜂屯 岫岩 利通長途汽車公司 中電話 三六七號

海城 電氣有限公司

海城 虎庄屯村公所 村長 張靜軒 村副 梁韻珊

海城 吉成福絲房 經理 歐陽翔九 電話 一〇二〇號

同升德 繰絲廠總經理 王殿印 商務會副會長 佐臣 臨 俱

海城遼寧省公安第十一大隊 隊長 趙恩餘

海城 縣農會 會長 李程九 多三 海城

海城 牛庄稅捐分局 主任 張椿齡

海城 牛庄郵務分局 局長 吳景南

海城牛庄西關 全生福 經理 馬占元

海城 牛庄商會 同人

海城 耿庄子基督教會同人

海城 耿庄子高等小學校 校長 陳瑞五

海城 耿庄子稅捐分局 主任 古瑞峯

海城騰鰲堡稅捐分局 主任 劉積之

海城 騰鰲堡村公所

海城大石橋警察署刑事 郭尙賢

海城 東和盛 纊頭窰業 公司 中電話 一二二號

海城 裕豐銀號 電話 一三四號

海城 湧源公糧棧

海城 地方電話總局

海城 虎庄屯商會同人

海城湯崗子 稅捐分所 主任 高級三

海城公安第二區分局聯合所局員 崔德彰

海城公安大隊部偵探長 黃振亞

海城驛 益合盛 轉運公司 經理 葉禮坊

營海水利局海城分局主任 海城地方電話局事務員 葉省吾 重三 海城

海城 縣商會同人

海城遼寧省公安第十一大隊騎兵二十二中隊長 陳如新

海城 慶豐旅館 經理 曹子蓀 杜品三 電話 一二四五號

海城公安第八區分局局長 劉煥增 子榮 清苑

海城 耿庄子農會 正會長 郭壽彭 副會長 于海天

海城 耿庄子 村公所 村長 汪玉忱 村副 孫立庭

海城公安第五分局局長 孫廣生 繼堯 昌圖

海城分監管獄員 張樹聲

海城 湧成福絲房 中電話 一〇〇九號

海城 鴻興德茶莊 經理 尹宜亭

海城縣 教育局 局長 陳寶森

海城 教養工廠 廠長 劉冠英

海城 東興永絲房 經理 王樂民

海城 大德廣 經理 孫仁海

海城 玉升恒 經理 張夢九

海城 增利園 經理 車化民

宏升樓飯店 經理 韓芷香

海城郵務局長 張相元 華卿 天津

海城第十區小女寨村長 李紹義 希原 海城

公安局總務課長 魏鴻光 乃宇 海城

海城財政局 局長 趙立英 鈞然 海城

海城驛 劉樂三

海城驛 泰增祥絲房 經理 李松亭

海城 美孚洋行 經理 劉郁文

海城驛 仁和永糧棧 經理 于子揚 日長電話 四九番

海城驛 東發合糧棧 經理 孔相忱

海城驛 丸重公司 執事 張玉堂

海城驛 新利號 洋燭公司 經理 張培亭

海城驛萬洋街一四番地 興順厚 糧業代理店 經理 曲明倫 日長電話 三〇番

海城驛萬洋街 特產貿易 源通達 經理 于香圃 日長電話 四一番

海城 湧成德 經理 劉雨春 電話 一三三〇號

海城 慶餘當 經理 陳榮閣 中電話 一三四三號

海城 公安局勤務 督察長 佟慶恩 化民 昌圖

海城驛 慶餘昌糧棧 經理 原正忠 日長電話 三九番

海城驛 德聚昌糧棧 經理 鄭海亭 日長電話 五七番

海城驛 上一號 經理 李玉堂 日長電話 二〇番

海城驛 玉成當銀號 經理 李玉階 日長電話 五四番

海城公安第一區分局局長 崔文鎧 重三 諸城

海城 餘慶得絲房 經理 蘇佐臣 電話 一三〇二號

海城虎庄屯 海隆長燒鍋

海城 八分溝稅捐分局 主任 張清平 華安 牛庄

海城 縣四區農會 會長 李殿元 子康 海城

海城 協昌源

公安第六區分局長 陳友邦 讓鄰 遼陽

海城驛 利興長煤廠 經理 趙銘九 日長電話 一九番

海城驛二馬路 湧源德糧棧 總經理 金玉峰 經理 金耀堂 日長電話 卅二番

萬成興 銀號糧棧 經理 劉興周 冀荊山 電話 一二四〇 一一三一

海城 永聚厚錢莊 經理 朱欣榮

海城 遼寧公安第十一大隊第卅四中隊長 鄭松齡 柏泉 海城

南台驛 慶源達 油坊糧棧 經理 那仁堂

慶春樓 旅館飯店 經理 胡凱臣

大德昌 油坊絲房糧棧 電話 三〇一號

海城 和成湧 經理 李芳辰 電話 一二四三

海城縣農會 副會長 趙庚南 豐年 臨榆

海城 萬順德 經理 辛子明 中電話 二一八號

海城 湧成泉燒鍋 經理 郭霽卿 中電話 二一〇號

海城 第四區拉拉房 村公所 村長 解雁峰 村副 姚海五

海城縣 教育局 第一課課長 董恩權 第二課課長 康蔭叔 第三課課長 黎棨溟

海城 清眞教會 會長 尹宜亭 學董 李福棠 學董 李占五

海城 湧成源 經理 張宜三 中電話 三八二號

海城 同興久絲房 經理 張興九 中電話 一〇〇九號

海城 公興湧絲房 經理 關濟春 電話 一三二〇號

海城 遼東磁業工廠 經理 王錫九 王貴山 電話 一〇二六號

南台驛 鴻泉義學校 學董 趙鴻泉 董事 趙志忠

南台驛 商務會 正會長 趙相臣 副會長 鄭古一

南台驛 東興茂 油坊糧棧 主任 鄭古一 商會副會長

南台驛 同興源燒鍋 經理 趙相臣

南台驛 大德恒糧棧 主任 于惠風

南台 東樹林子 稅捐分所 主任 楊逢元

南台驛 東升茂 油坊糧棧 經理 張仙洲

南台驛 慶升和 油坊糧棧 經理 趙子元

南台驛 慶源東 油坊糧棧 經理 柯秉權

A HAPPY NEW YEAR

遼寧

恭賀年禧 遼寧省政府主席 臧式毅 載拜

恭賀年禧 遼寧日站 中華商務會 正副會長 李玉樞 王維周 史指清 載拜

遼寧省政府 全體委員

遼寧高等法院院長 史延程
遼寧高等法院檢察處首席檢察官 朱樹聲

遼寧省城 東三省官銀總號 總會辦 魯穆庭 吳恩培

遼寧城內中街 吉順絲房 百貨商場 經理 王敬三 王緒文

遼寧最高法院東北分院 院長 孔昭燚
遼寧最高法院東北分院檢察署檢察官 魏大同

恭賀年禧 奉天驛 天聚東 主人 馬錫九 經理 劉鶴莊 載拜

遼寧總商會 會長 金恩祺 盧廣績

遼寧省大西邊門外 新新商店 綢緞莊 經理 宋庚西 陳貫之 高獻廷

天聚東旅館

瀋陽旅館 分號

遼寧省城大西關大什字街 永順洋行 主任 安岡幸雄

遼寧大北關 德興和 綢緞絨呢莊 經理 鞠岱三

餘和公司 經理 王歷耕

遼寧鼓樓西 同興元 綢緞絨呢莊 經理 劉瑞五 康祝三 張雲山

遼寧省大南門裡 信和永銀號 總理 張韻珊 中國電話四〇二一 日本電話三四二九

遼寧中街 洪順盛茂絲房 經理 姜蔭喬

遼寧中街 老天合 綢緞莊 經理 劉敬齋

恭賀年禧 遼寧省政府委員兼農礦廳長 劉鶴齡

恭賀年禧 中國銀行 同人載拜

恭賀年禧 遼寧財政廳 廳長 張振鷺 載拜

恭賀年禧 遼寧省會公安局局長 白銘鎮 載拜

恭賀年禧 瀋海鐵路公司 總理 張志良 協理 陳樹棠 載拜

恭賀年禧 交通銀行同人載拜

恭賀年禧 邊業銀行 總裁 彭賢 副總裁 杜榮時

恭賀年禧 遼寧四行號聯合發行準備庫 同人載拜

遼寧日站公記飯店 高魁五

恭賀年禧 遼寧大西門裡 子平商行 同人載拜

恭賀年禧 遼寧 驛泰 永安 羊城 保險公司 經理 李景雲 載拜

奉天 滿鐵公所

恭賀年禧 奉天驛 瀋陽館分號 于子明 張華堂 李佩綸 載拜

恭賀年禧 奉天驛 秋林洋行載拜

恭賀年禧 奉天驛 交通汽車公司 載拜 青葉町四番地 電話 タクシ部二八五〇 販賣部長三八六八

恭賀年禧 奉天驛三十里堡 果實公司 載拜 批發部電話二八五二番 小賣部電話四三九二番

恭賀年禧 奉天驛 永生祥支店 經理 王子久 載拜 青葉町七番地 長電話三八三二番

恭賀年禧 奉天驛 長記房產公司 同人載拜

恭賀年禧 奉天驛 安春軒 載拜

恭賀年禧 奉天驛 國際旅館 總理 李益三 載拜

恭賀年禧 奉天驛 萬國旅館 總理 趙福堂 載拜

恭賀年禧 奉天驛 天泰旅社 主人 閻茂齡 經理 于康臣 載拜

恭賀年禧 奉天驛 華洋旅館 主人 李慶元 經理 徐樹明 載拜

恭賀年禧 丁子明 馮實廷 載拜

恭賀年禧 張紹康 陳郁文 載拜

恭賀年禧 王慶恩 崔祥兆 載拜

恭賀年禧 奉天驛 雙合福銀號 經理 石吉甫 載拜

恭賀年禧 遼寧南市場 中英醫院 同人載拜

恭賀年禧 遼寧大南門 綺華齋 經理 韓鷹甫 載拜

遼寧濱江 萃華金店 總號 分號 經理 王恒安

奉鉼銀囑託 王繼愷

恭賀年禧 奉天驛 成泰祥銀號 經理 高憲卿 載拜

恭賀年禧 奉天驛 大德潤銀號 經理 劉敬堯 載拜

恭賀年禧 奉天驛 永康銀號 總理 王致和 副理 姜振東 載拜

恭賀年禧 奉天驛 祥隆銀號 經理 姜雲峯 載拜

恭賀年禧 奉天警察署 署長立川俊三郎載拜

遼寧南市場 蓮英書館 蓮香老六

遼寧省政府委員外交部駐遼寧特派員 王鏡寰

遼寧中街 洪昌隆 吉順 綢緞呢絨 總經理 張子鵬

遼寧中街 謙祥泰源 綢緞呢絨布 經理 閻貫一 吳德三

遼寧中街 泰和商店 綢緞呢絨莊

遼寧大西邊門外 永聚興運輸部 電話 中四四九二 日三〇三五

鹿鳴春 經理 王星垣 自動電話 三一一四

遼寧省城大南門裡 瀋陽電車行 經理 陳福全 中國電話四三九九七

1931

遼寧

遼寧中街 謙祥恆綢緞莊 經理 遇永新

督軍署街 遼寧儲蓄總會

恭賀年禧 奉天驛 公合棧 同人載拜

恭賀年禧 奉天驛 福順棧 同人載拜

恭賀年禧 奉天驛 天會東銀號 載拜

恭賀年禧 奉天驛 永源長銀號 載拜

恭賀年禧 奉天驛 阜豐銀號 載拜

恭賀年禧 奉天驛 興順長銀號 載拜

恭賀年禧 奉天驛 聚通公司 同人載拜

恭賀年禧 奉天驛 聚義公司 載拜

恭賀年禧 奉天驛 三民藥房 載拜

恭賀年禧 奉天驛 中和大藥房 載拜

恭賀年禧 遼寧南市場 鼎慶昌 同人載拜

恭賀年禧 遼寧 英美大藥房 同人載拜

恭賀年禧 奉天驛 悅來發旅館 載拜

恭賀年禧 駐遼大連 同聚和 烟草公司載拜

遼寧省德士古分銷處 經理 徐純一

東北憲兵總司令 陳興亞 載拜

遼寧大西關中央路北 廣泰德綢緞呢絨莊 經理 王愼五

遼寧商埠十一緯路 四先公司 電話中二五四三號 日三八六八番

恭賀年禧 奉天驛 滿洲報分社長 唐樹浦 載拜 平安通十三番地 電話三七九六番

安東縣

恭賀新禧 東邊實業銀行長 王建極 總行經理 劉寬民 儲蓄部經理 高煥宸

安東總商會 主席 孫榮明 理事 袁華東 鞠躬

安東 油業同業公會主席 方萬成 絲業同業公會主席 焦馨一 粮棧同業公會主席 孫榮明 雜貨同業公會主席 劉樹棠 粮業同業公會主席 叢子俊

恭賀年禧 陳奉璋

兩江保護木業事務總所安東木業同業公會主席 劉鳳翔 兩江保護木業事務所所長 白世忠

安東染業同業公會 主席 張貫一 常務委員 辛慶西 呂本楠 張心卿 曲廷堂

安東誠文信書局 經理 劉從先

安東東北電影院 經理 范樸庵

恭賀年禧 安東 南洋鐘表行 同人鞠躬 財神廟街 電話六三五號

安東 瀛西藥房 主人 姚子揚

安東 中國銀行 行長 饒鳴楷

安東 商埠電話局 局長 于希海

安東卜內門公司 經理 吳世臣

鴨渾兩江航業公會航險聯保部 總理 張容堂 副理 劉靜波

安東地方法院 院長 恒璋 檢察處首席 黃謌

安東縣水利局局長兼林區駐在所長 朱永春

安東商埠地 東泰恒 經理 顧惠卿 劉樹棠

安東施醫院院長 市政籌備處醫官 王選洲

安東商埠 東亞旅館 總經理 劉廸鎭

安東 東興厚 印刷所 照像部 主任 王岫厚 安東縣中富街 電話二四八號

安東 和源泰 綢緞布商 經理 日長電話二四〇 中電話二八一號

安東 當業公司 主席 辛不顯 常務委員 劉子正 林潤棠

安東商埠肥料公司 總經理 張學禮 副經理 呂壽山

鴨渾兩江 航業公會 主席 張學禮 常務委員 邢茂慶 監察主任 高紹政 公斷主任 楊阜久

樺甸 稅捐徵收局 局長 趙頡第 仲平

撫順

撫順 商務會主席 武子章 農務會會長 許文彬 財政局局長 唐恒序 公安局局長 賀錫琢

撫順炭礦部次長 築島信司

撫順縣縣長兼清鄉局長 簡任職存記法學士 張克湘

洮南

洮南 玉增厚 劉璽書 楊國臣 陳印卿 韓杏林

綏稜記 稅捐分局 主任 葉宗彝

下城子 稅捐分局 主任 胡維屏

撫順稅捐征收局局長兼酒事務分局長 姜興周

洮昂鐵路局警務課課長 佟振家

洮南 永遠棧 潘嶽東 王恩遠 黃銘三

恭賀 年禧 呼海鐵路公司 總理 高雲崑 協理 萬國賓 暨全體職員仝拜

洮昂齊克 鐵路局 局長 萬國賓 洮昂鐵路局副局長 萬成章

洮南師中校長 鄭天成

洮南縣縣長 申振先 制

洮南縣 商會

洮南 稅捐局 局長 恩麟

洮南 地方法院 院長 朱卓 洮南地方法院首席檢察官 陳國翰

洮南 教育局 局長 王克明

洮南 裕和盛 順興煤廠

洮南 永記粮棧

農安

恭賀年禧 農安鼎山屯 稅捐分局 主任 程子文

恭賀年禧 農安 稅捐分局 主任 孫賀儒 魯珍遼中

恭賀年禧 農安縣公安局局長 農安縣清鄉局局長 金國楨 載拜 撫順遼寧蓋平

海城滿洲報分社長 林化青

普蘭店平安街 商務會一同

普蘭店

普蘭店 公學堂 教員 王世德 王仁良 王治豐 李秀玉

普蘭店豐榮街 普蘭店汽車行 主任 牟德馨

普蘭店 廣源洪 木廠 主任 張仁堂

虎庄屯滿洲報代派處長 李旭春

熊嶽堡滿洲報代派處 于潤久

普蘭店 民務會 一同

石河驛 忠和公司 主任 王崑山

普蘭店公學堂長 高田九郎

耿庄子滿洲報代派處長 林敬五

牛庄滿洲報代派處長 王逢時

A HAPPY NEW YEAR

大連

西山會事務所 電話九五六四番 會長 周元憑 書記 金明德 石祥源 王天祥

小平島會事務所 會長 周華堂 書記 畢文堂 劉仁堂

大連市外香爐礁四區五番地 福元樓堂 主人 周仲三 經理 梁景三

大連市福星街五拾番地 義合祥 主人 崔青林 長電話九〇九一番

西部大連 商民公議會 會長 許萬亭 副會長 劉儒風 周玉蒼 電話 九六七五番

大連市福星街百二一番地 湧興泉燒鍋 經理 張六皆 電話 九五五〇番

大連市日吉町九番地 政安號材木商 經理 由振邦 電話 九六一八番

大連王陽街一二九番地 湧發堂 主人 張六皆 電話九四五三

大連市福星街二四三番 天和公司 主人 于天和 電話九五八七

大連市外三春柳石家屯 煉瓦石灰製造販賣 益和號煉瓦石灰工廠 主人 陳子禎 經理 穆玉樑 小崗子北崗子 煉瓦石灰販賣 電話九〇七五番 電話四八六六番

沙河口 東區 商民聯合會 會長 趙成德 副會長 王震東 書記 宮小川 楊占魁

大連市外香爐礁一區一一六番戶 隆盛當 質屋營業 主人 劉茂盛

飲食店營業 同義園 主人 靳福同 大連市外香爐礁四區十八番

大連市萬歲街二六二 天心醫院 主人 劉佩覃 電話九七七四番

大連市沙河口仲町六十七番地 洪茂記 專造鐵門金庫 各種鈿鐵細工 包做中西銅牌 修理各種機械 主人 吳臣 林盛祥 同賀 呼出電話九三八二番

大連市王陽街二番地 永順昌煉瓦工廠 主人 金永安

牛馬店營業 復慶店 主人 周子和 大連市外香爐礁一區七番戶

小平島五區十六番戶 米面雜貨汽車行 福昌永 主人 曲日新 小平島屯長兼協議員

荷馬車製造業 義順祥車舖 主人 姜欽軒 大連市外香爐礁一區三十一

大連市沙河口巴町八十番地 果樹苗木 各國菜種 養蜂器具 青記號 主人 解峻青

奥町 洪聚福 安偉川

西崗街八八 金物商 德茂洋行和記 主人 于和卿 長電話七八四〇

西崗街一三五 德茂錢莊 主人 吳雨亭 電話 六六〇四 八八九〇

吉野町二十三 同蚨銀號 主人 董雲峰 電話 三二四二

監部通二十三 仁和醫院 院長 日本醫學士 簡仁南 電話 三四九二

大連市萬歲街四四 不動產賣買兼金融抵當借貸 英國純工駝毛調帶東四省總發行 洪德公司 主任 汪鴻閣 電話九六二二 經理處 仁裕洋行

小平島第二區十八番戶 粗細雜貨商黃酒製造業 會祥永 主人張乘國謹賀

大連市外香爐礁四區一番地 興記店雜貨店 主人 朱墨臣

大連市外香爐礁一區廿八番 裕興號雜貨商 主人 王貴亭

大連市浪速町七十番地 華昌錢莊 經理 張富堂 電話代表六一一六

大連市愛宕町二十二番地 福成銀號 主人 孫玉泉 長電話 六六四七 六四三五

監部通九十六 建業銀號 經理 趙荊璞 電話 八九〇七 三二三九 八二四一

浪速町二十六 通匯銀號 經理 邵健亭 電話 四二四四 二一五八二

常陸町二八 廣源泰 主任 楊振聲 長電話 四二九二 三九六二

浪速町六十四 東昌祥 主人 馬洪聲 電話 四八一八 三三〇五

西崗富政街 怡順東油坊 主人 于翼亭 電話 四六七九

紀伊町三十二 源昌號宏記 經理 曲樂亭 長電話 八三六三 八八四三

浪速町七二 天成號綢緞莊 主人 金蓉波 電話本店六七五六 二一〇九三 支店六〇六八

寺內通三十一 華商客棧組合 組合長孫子傑 副組合長段心一 電話 二一六〇〇

上海榮光公司附設 大連 上海大戲院 經理 章選青 電話 二二五四七

敷島町五十 重要物產代理店 廣泰號 主人 歐陽玉樵 電話 六五一五 五二八八

東鄉町二〇 上海聯保水火險有限公司大連代理店 經理 莫揚波 電話 四三九五

平和街三〇 新昌號綢緞莊 經理 欒誠九 電話長四九〇四 三八四七

長安街六六 大連小崗子北區區長 大連華商藥業組合長 徐香圃

同仁街三五 阜增祥雜貨商 經理 劉遠來 長電話 六〇五六 八八六一

大連 民國料理飲食店組合事務所 組合長 呂寅亭 電話 三四三一

武藏町七二 大連 荷車組合事務所 組合長 賀泗濱 電話 四六六五

東鄉町九三 羣英樓 經理 王玉春 電話 四九九二 三三五二

愛宕町五二 益興德 主人 段紀五 長電話五二六四

近江町一四一 同德號 主人 王竹亭 長電話三〇八九 工廠電話九〇八三

紀伊町一 益發合 經理 王信齋 電話 五九八八 四三七八 五八八七

紀伊町十 協和棧 經理 陳雨田 電話 四五七六 六〇九九

龍田町七 福聚昌 經理 燕仲三 長電話七五〇八

敷島町一 益順公雜貨錢莊代理店 主人 隋鸞亭 電話 五七六三

監部通五十五 恒大烟草公司 經理 中國華成東烟公司 主人 原桂芳 電話長八八一六

大連伊勢町六〇 祥泰益綢緞莊 主任 曲禾卿 電話前櫃五三八二 後櫃二一二三〇 支店西崗電話 六〇二九

大連市奧町 岳陽樓料理店 主任 呂寅亭 電話五二七八 三四三一

奧町五一 瑞康呢絨綢緞百貨店 電話 六九五六

松林町五十四 興懋東代理店 主人 胡芸圃 長電話四七三七 三五一六

松林町八 恒增利代理店 主任 冷紹仮 長電話四八三六 四四五六

東鄉町十一 建成號代理店 主人 王瑞軒 長電話四二四一 五五七七

鹿島町三番地 萬慶昌油坊 主人林尚梅 長電話五二一六

奧町五五 德泰號 經理于靜波 電話長五二八二 七四四五

武藏町七〇 中行洋行 經理韓自明 電話三三二六

大連市奧町愛岩町角 普愛醫院 院長 陳英 副院長 葉英生 電話 七六七九 八五一〇

1931

哈爾濱

恭賀新年
黑龍江 鶴岡煤鑛公司
總理 萬國賓 鞠躬

恭賀新年
東省特別區市政管理局局長
兼哈爾濱特別市市長
宋文郁 載拜

華商 香港 聯泰 水火保險有限公司東三省分公司 同人鞠躬
哈爾濱道外南四道街
道外電話二七一六
無線掛號五一一四

恭賀新禧
中國慈善會聯合總會 綏中縣支會
中國慈善會聯合總會 安達站支會
中國慈善會聯合總會 吉林省支會
中國慈善會聯合總會 遼寧辦事處
中國慈善會聯合總會 天津總辦事處
中國慈善會聯合總會 哈爾濱辦事處
中國慈善會聯合總會 大連辦事處
中國慈善會聯合總會 黑龍江支會
中國慈善會聯合總會 法庫縣支會
中國慈善會聯合總會 海倫縣支會
同拜賀

恭賀年禧
中國慈善會聯合總會
旅順口分會 錦西縣分會
本溪縣分會 巴彥縣分會
朝陽縣分會 康平縣分會
輯安縣分會 拜泉縣分會
海城縣分會 牡丹江分會
營口縣分會 馬橋河分會
哈爾濱分會 龍鎮縣分會
三岔河分會 阜綏鎮分會
新民縣分會 樺甸縣分會
珠河縣分會 雅魯縣分會
同拜賀

恭賀年禧
哈爾濱電業局
總會辦 李樹滋 王衡文 載拜

恭賀年禧
哈爾濱鎮守使 丁超 載拜

哈爾濱
太平保險公司
趙芸閣 楊固之 李枬公 載拜
哈爾濱八站許公路 道外電話三三一六

恭賀年禧
哈爾濱 山東同鄉會 同人鞠躬

東省特別區域高等法院院長 陳克正 鞠躬

恭賀新禧
德記茶店
道外正陽九道街 電話三〇三〇號

恭賀年禧
賓縣稅捐徵收局局長 劉慶綱 鞠躬 維三 遼寧

扶餘
扶餘硝礦分局局長 喬樹滋

伊通縣

東北陸軍步兵第八旅第三十三團團長 楊崇武 希班 肇州

伊通縣政府主席 常蔭鈞 潞襄 昌圖

伊通縣司法公署監督審判官 李慶芳 仲翹 開原

伊通縣保衛總隊長 封紹先 述庭 錦西

伊通縣商會 會長 單傑三 副會長 楊藎臣

東北陸軍步兵第八旅三十三團中校團附 何澄 靖波

東北陸軍步兵第八旅三十三團第一營營長 關德斌 星三 新民

恭賀年禧
四洮鐵路管理局局長 何瑞章
執行督辦職權
四洮鐵路管理局副局長 臭敬安
總務處長 陶守正
工務處長 鈴木長明
車務處長 足立長三
會計處長 宇佐美喬爾
秘書 王平儒 羅承相
文書課長 王朝佰
編譯課長 裘陽
代理編課長 孫激
考工課長 李駿
代理材料課長 王家槐
彙領編舍課長 陶守正
警務課長 程廣文
廡務課長 李宗佩
電汽廠長 鄭耀年
總醫院長 程鵬遠
警務段長 李鵬御
材料廠長 高洪善
丁文牘課長 彭渭中
工程課長 齊占一
四通段長 張維和
鄭洮段長 梁强
車文牘課長 李筠藩
營業課長 李家湖
轉運課長 伊東正夫
計核課長 田口國榮
機務課長 宓青
車務段長 吳璋
會文牘課長 周家督
綜核課長 陳廷耀
出納課長 齋藤太四郎
檢查課長 王廽民

扶餘司法公署審判官 劉西垣

伊通縣公安局局長兼清鄉副局長 劉漢卿

伊通縣政府第一科科長 羅寶書 字香 開原

伊通縣司法公署審判官 張成修 文軒 德惠

伊通縣司法公署檢察員 劉寅杓 翰珊

伊通縣稅捐徵收局局長 王會安 友三 永吉

伊通縣教育局局長 楊峻樓 飛閣 伊通

吉林印花稅駐伊辦事處幫辦 二等銀質獎章 佟鳳祥 鳴岐 阿城

伊通縣地方電話局局長 劉祖培 炳宸 伊通

伊通縣財務處主任 牟雨田 子耕 伊通

伊通縣實業局局長 黃秉鈞 相如 伊通

伊通縣農務會 會長 王紹宗 蘭亭 伊通 副會長 孫文輝 煥章

伊通縣村政指導員兼第一區區長 馮致仁 克嗣 伊通

伊通公安一分局局長 張九卿 相臣 伊通

伊通教育會主席縣立二模範校長 范國賓 敬之 伊通

伊通縣立一模範校長教育會執行委員 郭毓桐 秀純 伊通

滿洲報分社
蓋平分社長 劉燕五
滕家衚子電話一〇二號

蓋平

蓋平縣 縣長 辛廣瑞

蓋平商會
主席 侯顯讓
常務委員 王友岱 王殿臣 惠毓恩 曲德先

蓋平 金星五

蓋平縣立初級中學校 校長 李景章 郁青

蓋平復漁業分局 局長 馬笑如

蓋平 福新昌糧棧 經理 叢文軒

蓋平城裏 盛利堂藥院 院主 青木省身

蓋平城內 太陽牌膠皮鞋代理店 盛記號藥房 主人 木村國太郎

蓋平縣 農務會 正會長 孫紹陽 副會長 孫全壎

蓋平縣 新民學校 校長 李盛仁

蓋平縣 教育局長 楊慶春

蓋平縣 民衆醫院 院長 高建榮

蓋平 會隆海油坊 經理 趙晉忱

伊通縣倉管理員 常維京 伊通

蓋平城內老爺市 日商 杉田洋行 主人 杉田幾太郎

蓋平 教養工廠 廠長 王乃書

蓋平 成和公司 主人 笹山曉風

蓋平 藥商天一堂

蓋平 常馨 香店 棧 主人 劉祿卿

遼寧公安第十四大隊 隊長 汪維翰 隊附 信寶豐

蓋平 亨祥德 主人 趙 執事 劉

蓋平 新順昌絲房

蓋平 德生利絲房 電話一二一番

蓋平縣 電話局長 李聯仲 甲三

蓋平縣 財政局長 馮履謙 達

談大連票界的現況和我對票界的希望

（劉菊魂）

我在醫大肄業時代、就喜歡京戲、開時作一篇稿子、投在報上、後來到了大連供職又在本報上、投過多次的戲稿、但是在那個時候、對於京戲的知識太淺、不過是隨便談談而已、決不敢自已承認是評戲、謬承金念曾先生謂爲東北評劇家、又蒙電影明星楊耐梅女士贊許、到現在尋思起來、還覺慚愧」近幾年來、自己營業、比供職時候、有了工夫了、趁才搜羅一些戲的參考書、略略研究現在雖然還不十分明白總比以前强的多了、對於京戲的興味、也越發濃厚、到現在居然我也能唱幾齣了、也能打幾齣了、也眞非當初我所能預料的

大凡人類有勞働、就得有消遣、阿片、嫖賭、既能傷財又能戕身、是有百害無一益所以我們爲謀正當的消遣、才成立起票房、學習戲曲、使人一進票房、便感到精神上的愉快、性情暴劣的、變成良善、滿心憂愁的、忘了痛苦、還離了一切不良的嗜好、吊嗓練功最合衛生、過事彩排、補助慈善事業、實在有百益而無一損、所以我終身不吸煙、不飲酒、不嫖不賭、就好戲劇、創票房、辦義務戲、奔波勞形、受盡委屈、決不懊喪、決不灰心前年在本報新年號上、我曾投了談京戲、和論票友兩稿關於京戲的起源、和聽戲應有的知識、角色的分類、唱念做的大概、票友的益處等詳細論過一次了、本年又要對大連票界、貢獻一點小意見

以前我既不會唱、也不會打（塲面）、更不認識一位票友、所以也沒有進過票房、但是幾次彩排義務戲、却老遠跑去聽、因爲在前年（民國十八年）秋、創立陽春劇社票房、才漸漸和大連票友諸君認識、於是就在當年冬天給庇寒所演唱義務戲、在王陽街振興舞台、蒙各界和連東振雅兩社應援、成績到也可觀、惟有去年陝災演戲、我因患腰痛、沒得前去

……大連名票友王君鴻聲之戲裝……◇

一、振雅社 振雅社成立最早、會員甚衆、今年夏天雖一時停演現又在大連公議會後、賃安房間開鑼、演期禮拜二、禮拜五、和禮拜日白天

社長呂習之君、演大花面會見其草橋關的姚期、連環套的竇爾墩、社員中高元洪君、演老生、珠簾寨等戲、于俊卿君、也演老生、去年會票演賣馬之秦瓊、法門寺的趙廉、張德綠君、演三花臉、去年演忠孝全、博得彩聲不少、賀仙洲劉子元二君雖皆會演過老生、但現在都不願登台了

一、連東俱樂部 在寺兒溝、演期禮拜三、和禮拜六、每逢禮拜二五赴大連放送局廣播

社長殷天純君、副社長王振富君、演老生、花臉、三花臉等角、能戲極多、如販馬計、掃松、跑城等戲、俱會、爲大連票界資格最老者

王鴻昇君、演老生、現在大連票界首屈一指、另有寫眞附後、沙紹武君、演三花臉、前年會在陽春社義務戲、演鴻鸞的金松、和丑表功的撈毛的、大紅而特紅

一、陽春劇社 陽春社、在市內劉家市萬歲街三二七番地、成立於民國十八年十月、演期禮拜一、禮拜四

社長劉菊魂、專演紅生、如過五關古城會等戲、社員中羅寶臣演老生、如搜安州、南天門、打魚殺家等戲、劉星元演花臉、如戰長沙的魏延、斷后的包公、石同洲演老生如打嚴嵩、罵曹、獻圖、烏龍院等戲、王華亭演小生青衣、如彩樓配、黃鶴樓白門樓等戲

一、沖華社 連華社在露天市場、昨年秋初成立、日期雖淺、社員都能熱心研究、雖未會登台彩排、然前途亦極有希望、演期禮拜二、禮拜四、禮拜六、及禮拜日

社長王贊臣君、社員中王少奎君演老生、如坐宮、空城計等戲、曹玉田君、演三花臉、陳鳳岐、演花臉、陳國鼎君演青衣、聞該社本年有辦義務戲之消息

票友演小嗓、極不容易、現在各票房、雖然都有一二人唱小嗓、却是很少、但我一位正工唱小嗓者、充配角、我新認識一位朋友李振聲君專工青衣、前在陽春社、聽了一齣玉堂春、嗓音圓潤、腔調新穎、足見研究之深、實在是連濱票界不可多得的人材、還有中國銀行王君、和由煙來連二位賈君、也都不弱

塲面方面 文塲甚多、大概票友都會拉胡琴、不過精妙的還是不多

王穊甫君、前會和賈賢英君長手研究、一切過門抱腔、多得賈君親授、只是經驗還少、但根基却深、長於小嗓正反各調、賈賢英在連時、乃胡琴界第一把溜手、我第一次票戲、給我操琴、得力不少、他的腦筋極好、在我這裡談話中間、便會把俊襲人片子的過門練會、現在滿陽紡紗廠作事

其餘劉北懋、錢子香、趙作田、韓傳善諸君、亦均甚佳武塲打鼓老爲塲面之主、習之甚難、韓子慶君、爲票界出身、手頭乾淨、腦筋靈敏票友出台、用他打鼓、隨機應變、最爲不過、门愼五及王子良、也在票界打鼓、却是江湖出身、現均不在連其餘還有隋遲二君、是票界之打鼓者、我從近幾月、也學着打打、不過是胡打、自已都覺着不對而發笑

大鑼陳鳴山周愼久在連有名

小鑼差不多誰都會打、但求專門人材却少

武塲下手、（指打鑼鈸者）凡在票房長久的、大概都能湊合對付幾下、所差者功夫而已、因爲塲面樂器無一宗不須腕子功者、又加琴、絃、小鼓、板、大鑼、水插、小插、小鑼、堂鼓、各有各的腕子、決不能通融、所以想件件精通者、難矣、有功夫者能長久連打、不怠而、未練過功者、須臾即疲、甚至連響器都拿不動了

以上所說的、都是我知道的和我認識的、其中還不免脫漏、至於我所不知道的、就不能想像着去寫了、聽說還有一個藝術研究社、又南山新成立一處、內容如何、不得而知

如今我要發表我的一點意見了

現在的票友、演戲好固然是都好、缺點也不是沒有、然而拿外行資格、登台演唱、如果能對付得過去、就算不容易、但是在票友自已、可不要以爲人能原諒我、就越唱越隨便、總要精益求精、抱着壓倒內行的宗旨、猛加練習、庶幾乎能成一把好手我們現在要知道、如今的票界、比不得前些年了、在前票友、敢唱一齣拾金、就不容易、唱洪羊洞、還有不會死的哩、現在奉天票界、有王桐軒能唱長板坡等戲、日前大津義務戲、朱作舟演金錢豹、鐘馗嫁妹、至於南陽關、定軍山等、有許多人能唱、所以票友界、再不能像早先年那樣、能對付過去就行了

我現在對於票友的希望是

一、大凡一個票友會唱兩句或是能拉兩下、就容易犯自大的毛病、抱定「我這樣就好」的心理、假使有人指點他、不但不聽、反以爲是恥笑他、這豈不是一大錯誤自然他的藝術一步也不能進的了、希望大家都要免去這種毛病、才好

一、票友要想唱好了、必預要像戲班那樣的用功才行就是早起喊嗓、吊嗓、戒除煙酒等嗜好、因爲嗓子沒有功夫、一遇重頭唱戲或連演幾天、就不行了、甚至荒腔走板、現出搖頭聳肩的怪像、現在票界能下功夫喊嗓的有幾人、我希望不唱就罷了、若要唱必須要練功的

一、票友演戲多重唱而不講做、因爲票友的唱、都有多年的功夫、所以越唱越愛唱、至於做工、平常既然不會、也越發的懶怠學但是唱工戲是唱工、做工戲却用做工、唱做並重的戲是兩者都用、我希望票友界、把唱的功夫、分給做工一半、好細研究揣摩用劇中人心理、當實事去做、也不是十分難練的、

一、內行有話千斤白口四兩唱、可見念白的難處、因爲念的時候、並沒有嚙皺琴音遮掩着、又必須用中州韻、中國各地方言、極其複雜、所以學習戲劇、尤覺困難、我從來不批評某處方言好某處方言不對但是既要學戲、自已的方言、就決定得改了、比仿煙台票界、很有名的、對於尖團字上、雖然有些分別清楚的、總是念糊者多記得前幾年、西崗義務戲煙台票友戰長沙之黃忠、上場詩、鎮守在長沙、讀作進修在槍睛、關雲長讀作「關雲槍」無論唱做如何的好、也免不了爲這幾個字、減色了、天津和蒲南各縣同志們、對於四實篤字要改、比仿「四十四個石獅子、不要念作四十四四個四四子、或世世個世世世」（此專論尖團未按四聲）旅大的同志們、除了注意尖團字的注意外、還須研究陰陽聲、因爲此地方言對於字的陰陽、往往顚倒北平人學戲、也有應當的比仿客字更字、街字、兵字、骸字、臉字等、因爲戲不是用國語（丑角除外）所以何處人學戲、都要另加研究、希望連濱票界、特別注意這一點

一、票友學戲、要利用天才近乎甚麼角、學習甚麼戲「戲班也是這樣」能用花臉的嗓子、因爲喜歡小嗓、硬去唱青衣、至於桑子不濟的也不必去勉强學唱正角、縱然能唱一塊半塊的也難免糟糕二字、反不如學學配角、或是塲面、因爲票界的人、多半好上的心重、只學大老爺、不會配角、在票房還可以、一旦登臺、就必須找戲班當配角、是非常的不便、我們票友當配角、不比戲班因爲戲班的底色、少賺錢多受氣的、票友當配角、沒有賺錢和受氣的關係、自然和主角一樣有價值的啊

以上拉雜寫來、已竟不少了也不必多費篇幅了、不過我能說他人、而不能說自已、是我的缺點、因爲限於身體不强、功也不練、桑也不吊整整的一年、一句也沒唱、至於念字帶土音、出去忘詞句實有愧於票友二字、所幸不能唱了而、在塲面方面、用一點功夫是在塲面方面、學會伺候唱的就究覺前途茫茫、不過自娛而已、最後祝

諸君進步

中華民國萬歲

大連票界萬歲

新年對話

（張嘉賢）

時代、「我相信一年是比一年進步的了、」

公理、「我以爲、不過是說得動聽罷了」

◇ ◇ ◇

人民、「神啊！今年可不要再打仗了、」

財神、「你總該知道的、我早已就羅掘俱窮了、」

戰神、「他們總怨我、那知道我也是不能做主的」

◇ ◇ ◇

甲、「各地舉辦慶祝會、眞比往年熱鬧得多了、」

乙、「怎麼賑濟的事情、就沒有這樣的舉動呢？」

◇ ◇ ◇

商人、「今年實踐宣言、豁免苛捐雜稅吧！」

征吏「但是、你不要忘記納稅是人民的義務啊！」

◇ ◇ ◇

推事「我希望今年、離婚的案件來得少！」

律師「我覺得還有好些是由我們辦結了的呢！」

◇ ◇ ◇

編輯、「已往的差不多都是滿紙淒涼、盼你今年供給些新鮮材料吧！」

訪員「這是離不開事實的、止能够忠實的描寫啊！不過還怕你們不肯儘量登載呢！有些材料、」

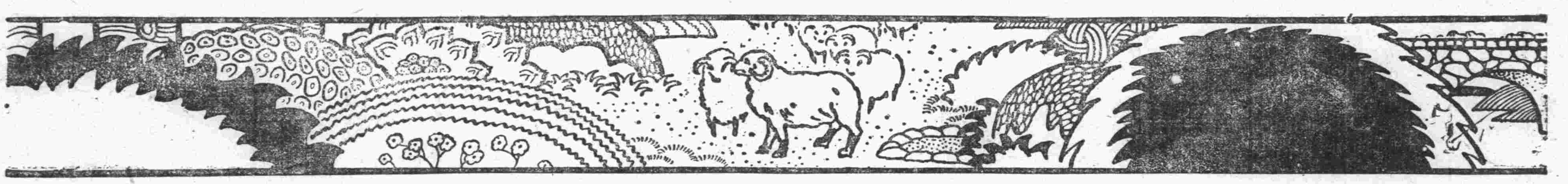

瓦房店

蓋復鹽務緝私局 局長 **烏森** 崧生吉林双城

綢緞呢絨雜貨商店 代理客事轉運貨物 **懋盛東** 瓦房店共榮大街 日長電話六六番

康德記 大藥房 莊茶 經理 姜寯 沈孫仁 瓦房店新市街 日長電話一二七番

專理藥房代理諸品茗茶 利普長途汽車各路分行 兼瓦房店汽車同業公會會長 經理 **王世文** 明之 復縣

瓦房店萬順和主人 商務會副會長 **萬春義** 景軒 復縣

榮茂粮棧 經理 李亘川 瓦房店新市街

邵漢章 瓦房店大河醫院長醫學士 金縣

採運木料代理客事 **萃豐錢莊** 中日電話三五二一七番

瓦房店 **福泉樓** 主人 孫天福 展亭 金縣

瓦房店 **德元昶** 綢緞雜貨 經理 趙幹忱 中長電話五五〇番

各種洋燭時式供燭 各樣肥皂各種香皂 製造批發不悞主顧 **玉記支店** 瓦房店財神街三十一番地

瓦房店 **商務會** 長 鵬程 長 ●紹鴻 金縣

復縣 **農務會** 會長 張志遠 士先 復縣

復縣公安局第一區分局 局長 **美鴻賓** 雁南 復縣

復縣公安第二十五大隊 迫擊砲第八獨立分隊 隊長 **蒼永生** 玉叢 金縣

瓦房店新市街 **盛業錢莊** 電話日長五〇二五番

瓦房店新市街 大連分此 **信誠湧** 煙麻酒商

瓦房店新市街 **慶源東** 煙麻雜貨 電話日長三六番

遼 瓦房店 **瑞增源** 煙麻酒商 共榮街三番地 分此

瓦房店新市街 **同新棧錢莊** 主人 劉仁峰 日長電話六二番

經理煤油麥粉紙煙 代理客事運輸貨物 **義盛東** 綢緞雜貨商 瓦房店新市街 長電話三四番

郭家店

郭家店稅捐分局 主任 **田乃疆**

郭家店南山稅捐分所 主任 **任鴻儒**

郭家店北山稅捐分所 主任 **白玉祥**

郭家店 **福源東粮棧** 經理 張首英 日長電話四三號

郭家店 **華興鈺** 主任 趙國華

郭家店西山稅捐分所 主任 **闞兆堂**

熊岳城

熊岳商會主席 **牟文山**

熊岳驛前 **商務會** 會長 董子厚 副會長 卜瑞五

熊岳緝私局主任 **秦寶泉**

熊岳驛事務所 所長 **王甲三**

長春滿洲報分社長 **張學曾**

張家屯滿洲報代派處長 **馬雲騰**

卡倫滿洲報代派處長 **黃恩仲**

南滿線大屯站滿洲報代派處長 **王海龍**

金州滿洲報分社長 **陶明遠**

公主嶺

公主嶺河北 **東永盛** 糧棧 經理 史佐才 日長電話一五二 一六九號 二三九

公主嶺河北 **同義隆** 糧棧 經理 趙俊臣 日長電話一五二八 一一三番

公主嶺河北 **泰和順** 經理 徐會一 電話 一三五 一一八 一四〇

公主嶺商會 主席 程志遠

公主嶺 **華商會** 總理 張鳳翔 協理 荊瑞五 電話 一七八番

公主嶺河北 **東永茂** 糧棧 經理 胡仁臣 日長電話一二〇三三番

公主嶺河北 **會聚隆** 經理 張懷 電話 一三二 一四七 一四三

營口

營口
山海關監督
史靖寰

營口
遼寧鹽務稽核分所
經理 楊鳳祥

營口
華商保險同業公會
自衛 永安
羊城 永寧
仁濟和 華安
聯益 大華
煜生 先施
安平 肇泰
聯保 太平
聯泰 四行聯合
保險公司仝鞠躬

營口
汽輪貨車同業公會
主席 楊桂庭
同鞠躬

營口
營口總商會主席
郝殿卿

營口
太古洋行
華經理 陳舜岩 同鞠躬

營口
利源精鹽公司
沈稚卿
范高平
楊仙靖
同鞠躬

營口
華豐精鹽公司
協理 張廣魁
總辦 張學成
經理 孫葆青
監理 趙璞玉
同鞠躬

營口
裕華精鹽公司
同人鞠躬

營口
奉天精鹽公司
總經理 王噓和
總稽核 陳柳齋
鞠躬

營口
福海精鹽公司
董懷印
夏椿年
夏竹波
鞠躬

營口
洪源精鹽公司
董事長 曲少村
經理 辛蓋忱

營口
旗昌輪船行
海昌輪船公司
呂翰卿 喬鴻賓 鞠躬

署理營口縣縣長
楊晋源

遼寧營口地方法院
院長 劉榮嵩

遼寧營口地方法院
檢察處首席檢察官
李寶璐

營口遼寧第四監獄
典獄長 藩裕忠 守信

簡任職存記
營口製驗緝私局々長
安海瀾

營口救濟院
院長 田春霖

營口
中國銀行
行長 沈仲謀

營口
交通銀行
行長 顧熾

北寧路
營口站長
郝廷琨

北寧路溝營段段長
楊毓熹 慎初

營口市防疫衛生醫院院長
王蘭言

營口
肇興輪船公司
肇泰保險公司
總經理 李子初 鞠躬

營口
東寧輪船有限公司
孫鳳舞
王雲祥
鞠躬

大連汽船株式會社營口張房
王子厚 鞠躬

營口
毓大輪船行
郝瑞亭
任滋新
鞠躬

營口
大通輪船有限公司
周子安
盧級三
張培滋
鞠躬

營口
東和公司賬房
王金山 鞠躬

營口
日昌輪船行
謝裕昆
鄭幼彭
趙錫五
鞠躬

營口
永惠興
翟芝玢
謝裕昆
李樹滋

營口
電氣水道株式會社
張敬菴
王芝泉

駐營
永安保險公司
南滿總經理 鄒朗秋

營口
永和祥
孫新甫
夏蘭生
夏穉橋

營口
日昌棧
經理 馬子明

營口
東記銀號
經理 孫文成

營口
泰來飯店
經理 張世溥

營口商埠公安局局長
李家鼎 拜載

駐營滿洲報分社長
營口報界公會主席
孫富山

遼寧

遼寧省城鐘樓南
新華洋行
經理 常馥生

奉天驛彌生町
茂林飯店
經理 董子衡

奉天驛千代田通
天一坊飯店
電話 四五九二

奉天驛浪速通
大東眼鏡公司
經理 解仁甫

奉天驛
平安通
徐福堂

大連

連埠中華商民共祝 民國廿年新春

中華青年會東西公議會 均招集舉行新年團拜式

光陰荏苒歲月如梭、又屆南北統一已告大成、功之民國二十年正月元旦、又是今日矣、大連中華商民 因有大連中華青年會暨東西兩華商公議會提倡之於前、故元旦日、市內商民、均懸燈結彩、共同祝賀此南北眞正統一之新年、中華青年會並東西兩華商公議會會通知自民國二十年起、決定舉行新年、可以逐漸廢止無味而重複的舊歷新年、然而舊有之習慣、或一旦難於撤去、惟自中華二十年之正月元旦起、逐漸獎勵之、不然則仍舊行新歷過舊年、未免過於單調、故本年之正月元旦、比之過去十九年之正月元旦慶賀之意味、當要深厚、而東西兩華商公議會、則均於元旦舉行董事全體之新年團拜式、開兩公議會於元旦日上午九時半、在各該公議會樓上會議室中行新年團拜禮可以免去若干臨門道賀之麻煩、又於全體董事團拜之後可以同道到大連民政署參與新年拜賀式、其時間爲十時半到十一時、故兩公議會團拜式畢、即相偕到民政署拜賀新年云云、若西崗華商公議會所發出之通知、其文爲(逕啓者、光陰迅速、日月如梭、轉瞬間耳、新年又屆、本會緣例於民國二十年一月一日、上午九時在議事廳舉行新年團拜屆於斯日撥冗駕臨、共同團拜慶賀新年)下略、是日兩公議會及大連中華青年會之門前、高懸青天白日黨國旗、市內商民均休息三日、藉表慶祝、日本方面亦均循例舉行祝慶新年之式禮若民政署之新年拜賀式、大連日本商工會議所之祝賀式各警察署市役所、滿鐵及其他各機關均舉行有祝賀之典禮、故本年元旦之大連市中日人民慶祝之情形、當比常年稍爲熱鬧矣、又據中華青年會消息云、光陰容易、又是新年、當此國內平定、國事日趨建設之途步入光明之境、全國民衆、莫不額首稱慶、而對於此新年、尤爲熙熙攘攘、熱烈歡迎、故全國各機關各團體、均急行籌備慶祝此可樂之新年、本埠中華青年會、全體委員、董事、幹事、會員、及全體教職員、學生、於新年元旦、上午九時、在伏見台學校部、舉行團拜式、並放假五天、祝賀新年云

星星火可燒萬貫家財 西崗署之調查

十九年全年之火災確數 防火會之宣傳其功甚偉

俗之水火無情誠非虛語、吾人對於火之關心當然不能稍事或忘、若商賈輻輳的大連市、更名嚴重的防範、蓋市內房屋接連貫列成行、一旦不愼、遭落回祿、則鄰右甚或波及全市、則一家不愼、萬人遭殃、輕者敗家蕩產重者各及性命、其爲害誠爲重大故保衛市面治安之各警察署、對此會三令五申、飭市內一般商民、各自防備、如防火之宣傳、每年數次、已成爲警察當局之定例、更如煙筒之檢查、不當設備之取締、更爲預防火災之急務、但商民等猶有視爲耳忽者、因之火災之發生、仍是層出不窮、年來當局苦於無法制止、又獨立消防、署藉以減輕火災之發生、他如一般防火、機關之組織、隨時礎商預防火災發生之方法、據西崗署之調查、本年自一月以至十二月間、所發生之火災數、共爲二十起、與去年中之二十六起、比較之減少六起今後倘能人人皆存防火之心、自然逐年減少、玆將本年中各月間所發生之火災數與火災種別並發火原因示別如下

▲一月中 因煙筒致火一次、計兩次與去年同

▲二月中 因煙根致火兩次、比較去年之三次減少一次

▲三月中 放火一次、比較去年之四次減三次

▲四月中 因煙致火一次、比去年之四次減三次

▲五月中 因鍋竈致火一次、共二次比去年之三次減少一次

▲六月中 鍋竈致火一次、洋燭致火三次、共四次、比去年增四次

▲七月中 無有比去年減二次

▲八月中 無有比去年減一次

▲九月中 煙卷根放火三次、比去年增兩次

▲十月中 火炕破壞、致火一次、煙卷根致火一次、洋燭致火二次、揮發油、引火一次、共五次比去年之二次增加三次

▲十一月中 鍋竈致火一次、比去年之四次減少三次

▲十二月中 無有比去年之一次減少一次

觀上記之數次中、本年因煙筒致火兩次、火炕致火一次放火一次、鍋竈致火三次、煙卷根火六次、煙筒飛火一次洋燭致火五次、揮發油引火一次、共二十次、其減少之原因、即防火嚴重之效果也云

又西崗子警察署之火災調查民國十九年度計二十件、負傷者四名死亡者二十一名、損失爲四萬七千三百九十四元、十八年度中爲二十五件死亡三名損失二萬八千三百零三元云

據西崗子警察署志岐保安係主任、對本年火災減少上之有所感、誌之於左

本署管內自正月以來、因火災而慘死無情、燒死人命達二十一人、其後由前署長大內氏及西崗華商公議會當事者、自動的協議之下、即刻成立而消防火宣傳委員會、設立之後、該委員會等充分的努力、施行週到的宣傳、結果能使市民中多一人知道火是要小心的、即是宣傳的功効、若自六月而後民政署管內之火災減少程度的迅速此大事由於該宣傳委員會宣傳的功効也、幸該委員會於民國二十年度中、仍要繼續努力去宣傳、則尙其患者當不止少數人也已云云

客臘之慘殺案

人力車夫于鴻芝竟被害 犯人在逃原因爲車價乎

客臘二十九日晚六時十分許本埠春日町三十一番地、中國人職業介紹所、南京雅(譯音)食堂中間之道上有一名人力車夫倒在地上、爲通行中國人發見、報告逢坂町警官派出所、轉報於大連警察署、由池內檢察官、千步司法主任香取警察醫、以下刑事課田口警部、急行於現場檢驗之結果、認爲被人殺害、判明被害者、爲山東省濟州縣、大連人力車夫宿泊所十一棟一號人力車夫于鴻芝(年三十九歲)據刑事課方面之推測、死者似與乘客爲車價之故、起何等之爭論、致因而動武、竟被殺害、犯人類似日本人、故刑事課大連署已押有三四名相當的嫌疑犯正在嚴重取調之中屍體已交大連宏濟善堂掩埋之矣

大連臨時庇寒所 一月三月開辦

地址在秋月町四十五番地 喬尙瑞眞熱心無料借房屋

急應救洛中之大連地方貧民之隆冬飢寒救濟事、在大連東西兩華商公議會已籌之至再如本年春之募捐義務戲幕得鉅欵、作爲將來或永久的經費、則大連臨時庇寒所可以爲久遠之計矣、本年刻已冬寒、該兩華商公議會已決定自舊歷十一月十五日即一月三日實行開辦幸有市內惠比須町、瑞豐木舖喬尙瑞氏者、因然於本年庇寒所、尙無地址、由西崗華商公議會與喬氏交涉、喬氏則慨然應允、即將其在市內秋月町、(沙河口)四十五番地之樓房三十間、無料借與庇寒所、故該兩華商公議會、即於客臘十二月末旬、由事務員王肇三氏急行籌備、但本年之計畫、或單獨爲庇寒所、亦未可知、開本年庇寒所之豫算、已計入爲小洋三千四百十一元、即爲小米費一千三百五元、煤炭費六百八十二元、備品費二十元、修繕費二百三十二九元、僱員費五百七十二元、消耗費一日三十元雜費四百六十三元倘仍舉行臨時施粥、其經費當事爲四千六百餘元刻兩會當者尙在研究中、據西崗華商公議會張子仁君談喬尙瑞氏之房屋甚好、頗能適用不過自用其房屋未免有抱歉處好在均爲公益事、該房屋之院內着有井一面、水質甚佳亦可省去若干經費、至於原有之物品、均存放於福順業號、刻正由工作人夫、急行運搬設置中、於正月三日准行開所、收容貧民之無依者本年大候尙暖、於一月三日開所、與去年之時日相同、可無何等之變更云云

該庇寒所本年之期間、決爲兩個半月、所有之資金即募得者計西崗子公議會保管小洋五千九百七十五元九角九分、存於新業銀號大連公議會則爲鈔票二萬元、及小洋六十五百九十一元二角六分要每年單舉辦庇寒所、則單以其利息可以維持之矣

又於一月三日上午九時半庇寒所開幕時、由張顧劉鄧周各會長及關係者、到場舉行開所式云

本埠華人患者中 呼吸器病最多

博愛醫院一年中之治療數 婦女的性病發生就當治療

大連市內華人疾病治療機關除官立之大連宏濟善堂附設之大連宏濟病院、無料施療外、則當首推西崗子博愛醫院矣、該博愛醫院長孟天成氏、自設立該博愛醫院以來已二十餘年、爲中華人民深印於腦中、孟氏亦以慈善爲懷抱對於患者治療費、均從廉取價、赤貧者則時常施療故大連中日人民對於華人醫院、則多出口就是博愛醫院其印像之深可謂甚矣、因該醫院治療之華人患者爲數最多、記者爲考察種種、特訪該院主要醫日河女醫士、據日河女士之所談、該院民國十九年一年中治療之成績

△全年之外來患者、與民國十八年度之數、相去不遠約爲五萬八千五百人左右

△十八年中爲五萬七千人、入院者之累數、爲一千五百人、比去年多百五十人左右

至於治病患者中之大部分病症、以呼吸器症、如氣管炎等爲最、其次即爲胃腸病、外科方面則以花柳病爲最多其他眼科不過砂眼及結膜炎等而已、亦均爲患病多日、始來院治療、頗費手續、中華婦人方面之患者、除特殊婦女之外、婦人病中亦花柳病爲多數、花柳病中又以淋毒性病爲主、更其淋毒性病多已過急治療之期大約最初受其夫傳得之花柳病、男子方面當然要避忌有花柳病症如其妻之子宮起炎症、則以上火之號諱之、最後到了行動均困難的程度、方才到本院求醫、故其病的程度、多爲重症、希望有花柳病的男子、若傳及其妻的時候可以從速治療之、不然恐生育亦要受限制了、蓋淋毒症之婦女、如不治療第一次生育後、第二次受孕甚難各界人士其注意可也云

再據孟大成氏云、敝院設備雖不甚完全、比較上亦可說得過去、敝人努力研求、以達到慈善地爲目的、治療病症以迅速爲宗旨幸講生家、時時留意、總要以不得疾病爲佳、如生病、在病之發生期中及早治之、則可免去若干手續多少痛苦也

又聞博愛醫院自民國二十年春起、廣爲設備、擴張各病症治室及其他云云

二十五萬二千餘圓 火災之損失額

消防能率向上比去年減半 失火次數共增加四十二回

大連消防署之管內、由本年一月一日至十二月二十七日由之火災件數、並其損失額數、有如左記較之於民十八則回數增多、損失減少其比較爲

	本年	去年
失火回數	二一八回	一七六回
燒失坪數	一、六一一坪	二、三二六坪
出動人員	五、六五七人	五、三七七人
損失額	廿五萬兩千元	五十一萬兩千元

依據右表本年與去年之比較回數則增多四十二回、燒失坪數減少七一四坪、出動人員、因回數增多、亦隨之增二八〇人、然損失一項、則能較去年激減二十六萬餘元如此失火回數增加、則出動人數當然增加、此殆因爲出火者之報告迅速、亦因係消防署之訓練得法、致能每有火災、不致演爲大事、即能從容捕滅、原此燒失坪數與損失額數、皆能激減、總之大連消防署自獨立以來、成績愈見良好、加之市民腦海中之火的思相、亦愈爲顯注兩相互助、當然有此良績

大連消防署 舉行初出式

大連消防署、例年年初必實行消防初出式、本年已定於一月六日午前九時、在電氣花園下之廣場中舉行之、當日聞有關東廳中谷警務局長出席、此外如今井消防署長以下、全部署員、均行出席先施行消防練習、後再由消防技師試用機械水帶、並消防員試登梯子等、最後再由中谷警務局長之訓辭、並今井署長之答辭、藉在市中各地宣傳防火云

客臘念八日限之 鈔票兌交增加

該期中曾極旱波瀾狀況

大連取引所錢鈔市塲之鈔票在十二月二十八日限之兌交已於二十六日之前塲納會矣其兌交額爲二百八十七萬圓此項總代金百四十六萬五千四百二十二圓、標準價格五十一圓六角、若與前期之十三日限比較之、兌交額增加百六十五萬圓、總代全增加八十二萬六千九百九十四圓標準價格下落一圓二角七分該期中之高價五十四圓五角五分、低價四十九圓五角、相差五圓五角、當期中之波瀾狀況不問可知矣、其主要賣買双方如下

(單位千圓)

▲賣方

儲蓄三〇〇 泰信八〇
山田一六〇 福順一二〇
福和盛一二〇 益發合一七〇
義成信一七〇 裕昌祥二四〇
山本二三〇 純昌六〇
廣盛泰一一〇 東裕二八〇
福順義九〇 双聚福一七〇

▲買方

三井一〇四〇 三菱二三〇
公濟棧二三一〇 協源和五〇

東北交通委員會材料購辦委員會招標廣告

本會現奉
東北交通委員會核准購交通材料茲將購置機關材料名稱數量等項列表於左凡願辦者希即先期來會登記領取標單並索閱詳章其已登記者即派員領取或函索標單爲要

購置機關	材料名稱	數量	開標日期	交貨地點
齊克路	螺釘魚尾板道岔等鋼軌附屬品	四十種	二十年一月十二日下午三時	

會址 遼寧東北交通委員會

建築公司注意

東北交通委員會材料購辦委員會招標建築工程事宜廣告

(一)建築錦州交通大學禮堂藏書樓及包辦暖氣電燈等項工程
(二)投標各商均須遵照投標簡章辦理否則無效
(三)投標押款現大洋一千元圖說費五元圖說費無論得標否概不發還惟只投建築者押款八百元暖汽三百元電燈一百元
(四)自登報日起除星期及例假外每日午前九時至十二時午後二時至五時可到會領取圖說標單及投標簡章
(五)開標日期定於民國廿年一月十五日下午三時在東北交通委員會會議室當衆開標

北京志和信細毛皮貨莊

寓浪速町鴻記鞋店內

啓者敝號新到玄狐倭倒貂皮海龍火狐火狐腿灰鼠灰脊紫羔灘皮狐頭袍水獺等類俱全不勝枚舉倘蒙各界諸君賜顧請駕早臨不勝歡迎之至矣

奉天萬南滿站茂林飯店

遼寧萬國旅社飯店營業大革新

邇來世界進化凡百事業無不競爭以求先進惟我國旅館不研究致旅客多抱向隅之感鄙人有鑒及此特在奉天彌生町八番地租妥三層新式樓房八十餘間室內刷新清潔設完備屋內銅床站櫃穿衣鏡及閃緞被褥梳妝臺等無不有盡有并按屋裝有電鈴呼喚茶役尤稱便利至電燈中日電話暖汽自來水管澡塘等設備異常完美并備有自用汽車專爲接送客人又在平津滬一帶聘有上等庖師專作中西番菜零用包月極減便宜今爲優待營業起見特將各等號房減價列下一等房間每日現大洋二元五角二等每日二元三等每日一元

電話 中國四七六〇 日長二一六八 經理人趙福堂謹啓

齒科 早川醫院

院長 早川高志
大連市西通三十九番地
電話三九七一番

奉送最新

肺病療養指導書

函索即寄

哈爾濱道外正陽四道街口 愛世開洋行

上海大戲院

新設電話二二五四七番
陽曆新年元旦起連映五天
繼關東大俠而起的名貴片

第一集鏢師

上海榮光公司第三次出品
武俠激鬪機關國大傑
大力士女明星麗珠主演

▶下期放映◀

◇觀衆注意◇
本院開映日期
是日臨時三場
(第一場)上午十一時開
(第二場)下午二時開
(第三場)晚間八時開

強身飲料 調服甚易

華福麥乳精

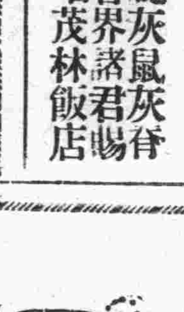

春夏秋冬均可

服用

患病新愈者 操勞過度者
年老精衰者 失眠不睡者
欲肥兒童者 婦人有孕者
乳水缺乏者 胃力不足者
腦力衰弱者 欲活筋絡者

滿洲總理處
大連東公園町 和記洋行
遼寧馬路灣 和記洋行
仝啓

大連

大連市西崗街
東北商行
水火保險部 金融倉庫部 各色顏料部
經理 唐潤之
監理 唐壽山

大連西崗
積善堂
主人 朱春山

大連市磐城町四十三番
軒記公司
主人 張明軒

大連市駿河町十九番地
德昌盛
主人 畢玉田
經理 劉敬之
電話 三六一二

大連市駿河町三番地
恒康號
主人 夏玉田
電話 三四一一

大連市愛宕町三十番地
永源利
主人 王耀庭
電話 五六〇一 七四一九 七九 二二

山縣通一一二
肇興分公司
經理 趙育才
電話 五八七三

大連市監部通二十九番地
永興成
主人 王樹堂
電話 六六五一 五九七一

大連市香取町三十番地
東亞油坊
主人 黃瀛東 五八九七

大連市監部通
山左銀號

大連市浪速町
愼昌 時計眼鏡公司
經理 鄒洪然
電話 四三九六

大連市奧町七十五番
廣盛泰錢莊
主人 楊少孔
長電話 六三三五 四八八〇 六七七一 八五八二

大連市監部通五十二番地
羽田調帶株式會社代理店
福幸公司 華商部
總經理 侯信齋
電話長 六一三二

亮甲店

亮甲店會第一普通學堂
堂長 李積中
教員 鄭纔廷 李振聲 蘇盈郭 蘇潤山 孫麟閣

登沙河
姜家堡子會
會長 白長慶

亮甲店 料理店
興樂班
主人 楊張氏 張黛玉 陳桂榮

亮甲店 料理店
桂香書館
孫双玉 鄭桂順 張桂玉

亮甲店
商務會
會長 巴豐亭
副會長 殷子聲
書記 畢壽山

亮甲店會
事務所
會長 巴豐亭 巴佐斌 蘇珍浦 牟育之
書記 徐井一 趙集牛

亮甲店雜貨商
福順昌
主人 殷子聲
經理 徐惠臣

亮甲店會望海屯
村長 **關九卿**

三十里堡新市街
木材販賣商 農具製造
德成玉
主人 劉成喜

三十里堡

三十里堡驛前
果樹組合
組合長 市川蒼吉
副組合長 林寶亭
顧問 野田斧吉 高梨鶴吉
理事 馬路次郎 孫稻棠 王蔭明珈

三十里堡驛前
三大運送公司
支店大連西崗子三義興北棧內
電話 八四八五
總經理 林寶亭
協理 關善堂

三十里堡驛
安樂園 鮮菓販賣
主人 王明珈

三十里堡驛
德盛興 粗細雜貨商
主人 張香亭

三十里堡驛
福記錢莊
主人 劉耀庭

三十里堡驛
春德長木廠
主人 孫華堂

三十里堡驛
春德長 粗細雜貨商
主人 林寶亭

三十里堡驛
商務會
正會長 林寶亭
副會長 張香亭

三十里堡驛
福業錢莊
主人 劉進章

三十里堡驛
春發園 飯食店
主人 李景春

三十里堡驛
日茂公司
雜粮代理業
主人 張福臣

三十里堡驛
大成德 粗細雜貨商
主人 張廣大

三十里堡驛
玉成和 粗細雜貨 綢緞布業
主人 王廼忱

三十里堡驛
中西家具販賣商
廣源永 木局
主人 江子岷

三十里堡驛
潤興油房 粗細雜貨
主人 姜鵬九

三十里堡驛
萬雲祥 吳服店
主人 朱雲奇

三十里堡
天興德 新市街 粗細雜貨商
主人 周鵬九

公主嶺

懷德稅捐徵收局長
郭天鈞

公主嶺
中國銀行
中長電話八〇七番

公主嶺河南北
復盛
厚絲房 劉芳圃
東糧業 張惠卿
電話八一二番
電話二八七番

公主嶺河北
豫泰和
經理 冉種德
日長電話二五三

公主嶺河北
廣誠棧
經理 張鳳翔
日長電話 三〇四 七三

公主嶺河北
永衡達
經理 耿化亭
電話 一四一 二七一

公主嶺河北
復勝棧
經理 王興周
日長電話 二二二八番 一四八

公主嶺河北
公濟昌
經理 陳香九
電話 一三四 一三六 八五

公主嶺
利達公司 東記
電話 一九八 一二三番

公主嶺河北
泰和豐油房粮業
經理 郭子垣
日長電話 七六〇九番

公主嶺河南
積得玉珍記
經理 劉煥章

公主嶺河南
豐聚永粮棧
經理 [illegible]子[illegible]
電話 八三〇 八〇六 二五番

公主嶺河北
新泰 綢緞 **店**
經理 石品一
日長電話一〇一番

公主嶺河南
廣誠永 棧
經理 雷玉鴻
電話 八一三號

公主嶺河北
福興達 棧
經理 張采芹
日長電話 一〇六 一九一番

公主嶺
福生隆 棧
經理 馬魯五
長電話 八二八 八七七番

昌圖

遼寧第五監獄典獄長
白常霖 雨田

昌圖縣財政局局長
田慶公 雨我

昌圖縣
農會會長 電記局長
趙壽麟 星三

昌圖慶成 雙發地局局長
扎拉芬 姓金字致和

昌圖縣財政監察委員會主任委員 昌圖縣商會主席
李普霧

教育會會長
李本毅 乃賡

昌圖第十區區長
郭樹芬 松山

昌圖第八區區長
王述忠 樸忱

昌圖第七區區長
孫玉 潤瑄

昌圖第六區區長
王佐廷 秉樞

昌圖第五區區長
梁文玉 子如

昌圖驛
平東事務所
經理 周維久

昌圖第四區區長
李孟春

昌圖
同泰祥 總錦號
經理 畢占一

昌圖
亞細亞 煤油公司
李實如 蕭荊芳

昌圖
富恆號 絨呢絲房
經理 姜銘齋

昌圖
廣源昌 棧
經理 李澤普

昌圖驛
昌圖公司
經理 蕭孝廷

昌圖教育局第一課長
張春巖 宗魯

昌圖女子師範中學校々長
姜廷翰 俊忱

昌圖第二區區長
劉尊嚴 敬齋

昌圖師範中校校長
徐宗勣 友徵

昌圖達旗福安地局處長
史向春

昌圖 恩阜成地局局長
金成麟

昌圖
英美煙 公司
總經理 劉常少之卿

昌圖
和發成 綢緞絨呢
經理 楊潤堂

昌圖
增順元 絨呢綢緞
經理 嚴選三

昌圖
巨盛泰 棧
經理 趙德純

昌圖公安第一區分局長
趙秉乾 景輝

昌圖縣商會坐辦
李延墀 星垣

昌圖屠宰總場場長
王東垣 京藩

昌圖第一區區長 財政監察委員會委員
徐嶧陽 子琴

昌圖教育局局長
劉乂新 巨川

昌圖
祥聚合 棧
經理 楊子卿

昌圖
巨興德 粮棧 雜貨

昌圖
東一

昌圖縣府東
吉順東 鞋店
經理 趙國興

昌圖滿洲報分社長
陳濟安

(隨報奉附)

滿洲報新年號

余致力國民革命凡四十年其目的在求中國之自由平等積四十年之經驗深知欲達到此目的必須喚起民衆及聯合世界上以平等待我之民族共同奮鬪

現在革命尚未成功凡我同志務須依照余所著建國方畧建國大綱三民主義及第一次全國代表大會宣言繼續努力以求貫徹最近主張開國民會議及廢除不平等條約尤須於最短期間促其實現是所至囑

孫文

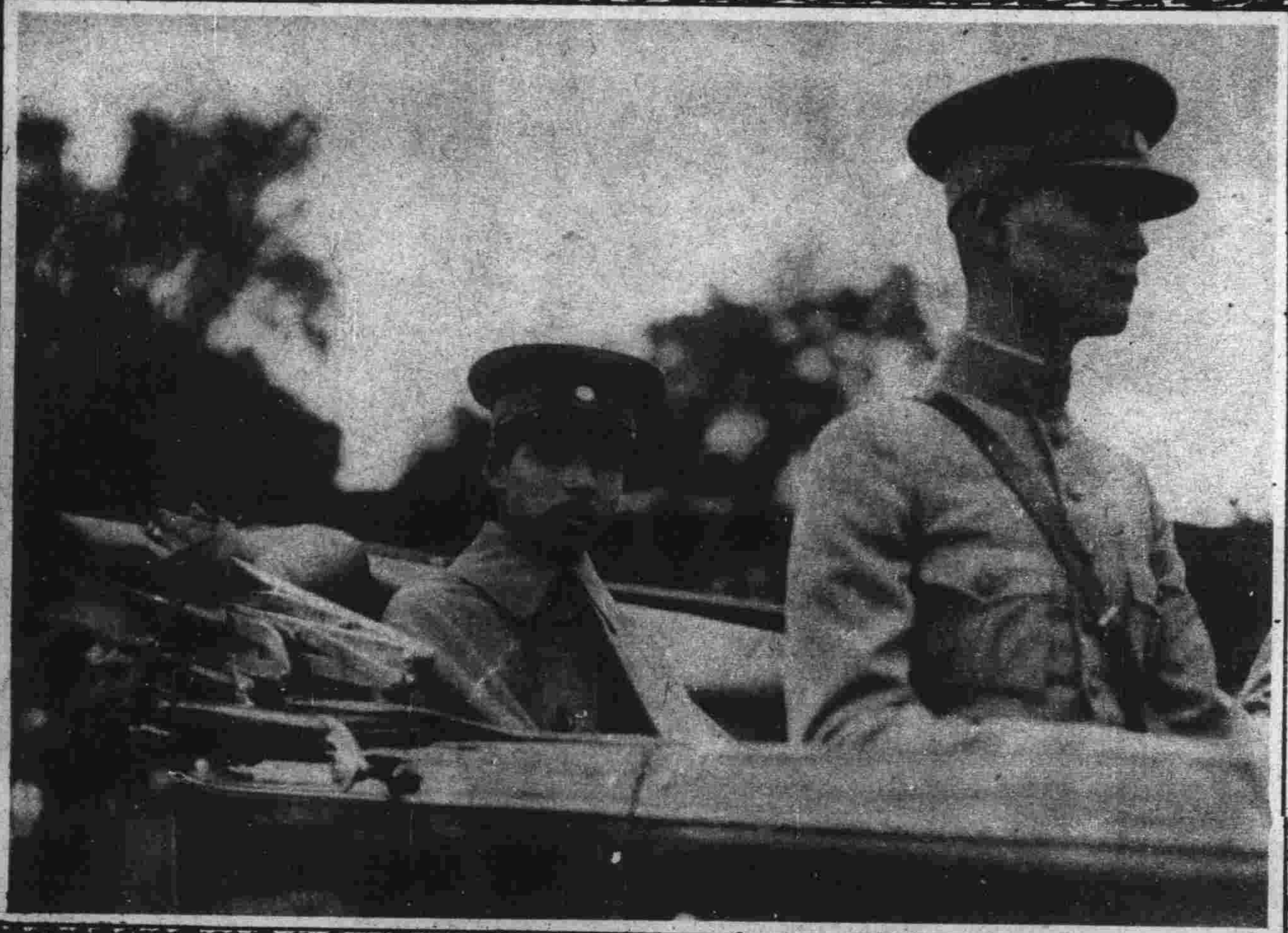

全國陸海空軍副司令張學良氏與其筆蹟

溝塍永鎮邊關
龍鱗清漲歸雨
何當成雲五穀
平疇桑麻錦榮

張學良

熱河省主席湯玉麟氏

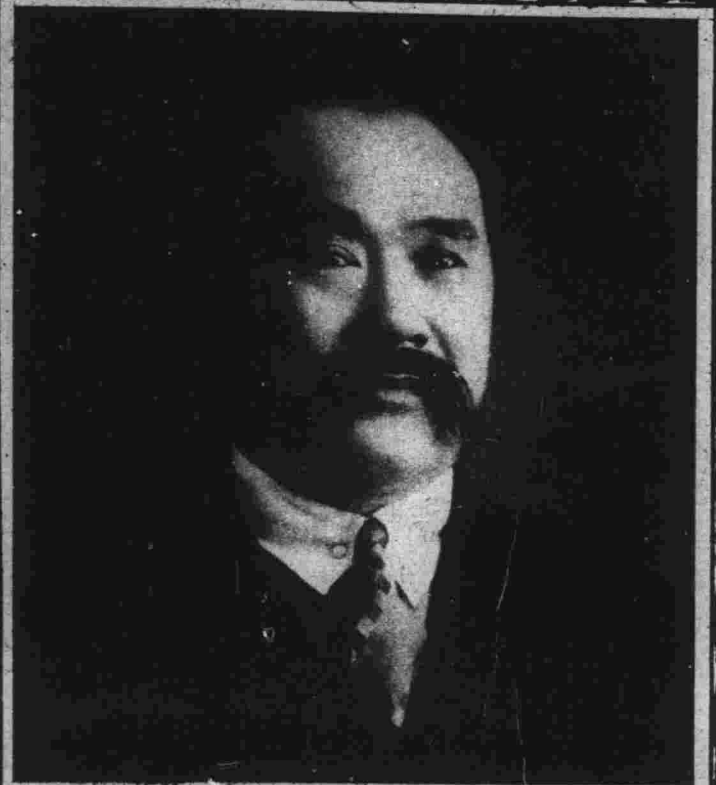

察哈爾省主席劉翼飛氏與其筆蹟

太平之春 寸草

一陽方生、已覺駒光綴駛和風乍起、又忻紫氣吹來、滿目晴光、精神一振、春臺共躋、暇豫驩歎、中華民國忽忽已經十九年之歲月而爲二十年之元旦。

當此一元復始之際、有足可發生新感想者兩事、其一去年秋日、得弭兵氛、現雖未復瘡痍、斯時尚無驚恐、一般人懍於兵凶戰危、衆口紛騰、均以爲須謀永久和平、將來如何固不可知、然在目前、就樂觀言、今茲之春日已可謂太平之春日矣。其二推行國曆、十有九年、積習難除、終成敷衍、此次當局勵行甚力、社會上漸有遵守之勢、此雖末節、有無改進勇氣。卻可於此驗之、是以此事亦一種更新之好現象焉。

所願自此以往、年復一年、永在太平之春中、度國曆之新年、庶幾凍解春回之今日乃爲大有意義之始期矣。

吉林省主席張作相氏與其筆蹟

山東省主席韓復榘氏之筆蹟

滿洲報社新年祝詞

發春獻歲 進業樂羣
毛錐在握 橫掃千軍
讜言正論 鉅製鴻文
風行寰宇 親善福音

察哈爾省政府主席劉翼飛敬祝

黑龍江省主席萬福麟氏

滿洲報社元旦增刊題詞

風和東亞 道洽同文
宣揚輿論 廣識多聞
金鐘木鐸 大雅軼羣
新機煥發 妙緒繽紛
歌興復旦 糺縵卿雲
輝山繡嶺 式播清芬

韓復榘

滿洲報新年號

天馬行空

張作相題

發行人 西片朝三 編輯人 金念曾 印刷人 金慕韋 中日合辦 滿洲報社 發行所 大連市山縣通一四二番地

春山春水

本報之新館

本報新館係於民國十八年九月起工當地大連市中心電氣遊園前爲常盤町二十九及三十一番地連地下室共六層已於十九年十二月十五日竣工

大連電鐵足球隊

大連工華足球隊

本報足球隊

洮北運動界之雄洮南女師中教員張繼武君

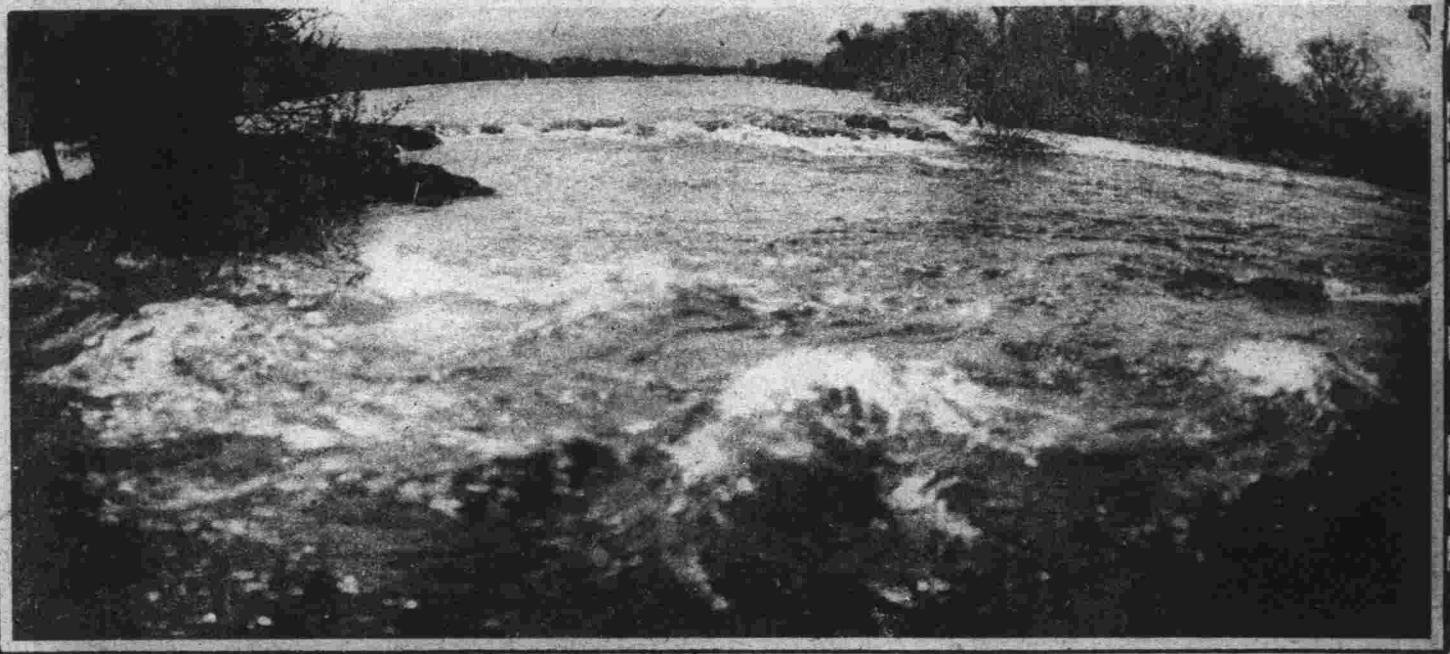

吉林省鏡泊湖瀑布上段之急流（伊通縣司法公署監督審判官李慶芳氏前在寧安任內所攝）

海城縣村長副訓練所第二期畢業紀念

愛菊家洮南縣立女子中師中校長馬明良氏

鄒岳樓會辦夫人岳玉春女士

春濤

虎灘海色明如鏡　春水方平浪不驚

張副司令夫人于鳳至女士

洮南縣立二小女學生表演歌劇之一幕

美國潘林登夫人一九二九年當選美人榮膺「美洲小姐」之尊號曾獻身劇界近忽看破繁華入一教堂爲傳導使

春光遲遲

青島張曼薇女士

大連太古洋行陳經理令郎澤民君

新年雪景（大連）

董翩翩

梅花少女歌舞團張綺徐竟秀襲秋霞三女士合演「青春」

再好沒有

▲甲！今天你爲了賑災會籌款。登台串戲。我理應前來捧場。

▲乙！不敢當。我的頑藝是不行的。要請你指示一切。

▲甲！可惜今天我另有極緊要的事情。不能前來領敎。好在我的身體不來。我的心是追隨左右的。

▲乙！再好沒有。你的身體來不來倒沒有關係。但請給你的心買一張特別包廂的票子吧。每張二十元。全數助賑。

大連名媛陳大小姐（陳德麟氏女公子）之令郎鄭永年君

伊通縣本報分社長之公子

胡姍

紫羅蘭

◇笑談◇

A、『你把情書託伊的丈夫轉交給伊、未免太冒險了、你難道不怕他偷拆麼？』

B、『不會！不會！因我在信面上寫明的、內係情書、他人不得偷拆。』

(隨報奉贈)

大連市山縣通
三井物產株式會社
大連支店
電話代表七一〇一番

大連市大山通十號地
華商公議會
電話四四六八　八三五六
會長　張本政
副會長　劉仙洲　邵慎亭

大連市山縣通一四七
株式會社 富士洋紙店
大連出張所
電話　五七一四　八三五三番

政記輪船公司
總理　張本政

大連市西崗街一四六
西崗華商公議會
電話　四五八八
會長　酈睦堂
副會長　周子揚　周作之

大連埠頭構內
福昌華工株式會社
電話　四五一〇番

輸出入貿易業
三菱海上火災保險株式會社 滿洲總代理店
三菱商事株式會社
大連支店
電話代表八一五一　長八一五五番

大連市泰山町二三番地
株式會社 大連機械製作所
電話代表九一五一番

大連市太平町十四番地
天興福第一油坊
主人　邵慎亭
長電話四六五三番

大連市西通一一七番地
南滿洲電氣株式會社
電話代表三二四一番

大連市浪速町二丁目七十番地
小賣所組合
電話　三四八三番

大連市浪速町
洪來盛紬緞莊
主人　孫鴻齡

大連市加賀町三十番
鹿玉軒記
總理　王浩生
經理　丁耀東

大連市萬歲街六十五番地
德昌公司
主人　于寬德
電話長九四五四
振替口座大連二八〇二

愛岩町四十番地
儲蓄公司
經理　劉仙洲
電話四八四一

大連市監部通百番地
晋孚銀號
總理　文敬齋
電話　五二一九　六二四五

大連市山縣通
福昌公司
電話　七一七一番　三二三二番

紀伊町十八番地
裕順祥
經理　黃信之
電話長四八六七　四二四五

大連市三春町一六番
恒昇和油坊
總經理　常恕忱　副經理　周伯康
長電話　九三三七番

大連市伊勢町七十六番地
長電話五三八八　四六二二
福順恒
主人　酈子頤
經理　孫錫五　大可

大連市近江町十六番
福順厚油坊代理店銀號
總經理　曲子源
代表電話七一四一

大連市淡路町二番地
電話　七二〇二　五六二九　六〇九一　四二九五
裕昌源
主任　劉臨閣

大連市浪速町一番地
鼎新昌
電話　五〇一六　四三三一番
經理　李英堂

大連市雲井町六　電話九〇〇四　九七〇二
福順義油坊
主人　酈義堂

大連市東鄉町六八　西崗街一九八　電話　六四五七　三五一八
福順義銀號
主人　酈睦堂

大連市福德街八番地
雙興泉燒鍋
主人　張忠恩
長電話　五九一七

大連市奧町
中華棧
大連市常陸町
中華棧
主人　張焱　町

大連市宏濟街十二番
博愛醫院
孟天成　日沖飛那
電話長　五四六七　六八〇九
自宅電話　二二四〇五

敷島町六十一番
裕發祥成記
電話長四六六二　五六一九
主人　黃潤生　代理　張香閣

大連市香取町二十五番地
忠興福油坊
鄧蘊臣
長電話　四七八七

大連市德政街二九番地
雙盛油坊
主人　高學志
長電話五五八五番

大連市磐城町六二番
雙盛泰錢莊
長電話三八七二番

大連市龍田町一番地
萬合公代理店
經理　丁占一
電話五四一一　三二五九

大連市浪速町五十番
協茂盛綢緞莊
經理　由獻廷
電話四六三二　四九八八

大連石炭商組合

大連市山縣通
國際運輸株式會社
電話代表　三一五一番

大連市西通一一七番地
南滿洲瓦斯株式會社
電話代表　八一八一番

大連市敷島町六番地
福盛號紙莊
經理　方德明
電話長五六八五　二一六六三

大連市奧町四十八番地
雙聚福錢莊油坊
總經理　安立義
電話代表　五一二五

大連水曜會

株式會社 橫濱正金銀行 大連支店

朝鮮銀行大連支社

東洋拓殖株式會社大連支社

大連取引所信託株式會社

株式會社 正隆銀行

大連株式會社株式商品取引所

株式會社滿洲銀行

大連取引所錢鈔信託株式會社

株式會社 大連商業銀行

中國銀行大連支社

交通銀行大連支社

金城銀行大連支社

大連三友製版所（製版）